EL DIARIO PALENTINO

N.º REFUNDIDO 10.740

Fundado en 1882 y 1890

(Depósito Legal: P-2-1958) Razón Social: «El Diario Palentino-El Día de Palencia, S. L.». Mayor, 99.

(Franqueo Concertado)

EL DIA DE PALENCIA

Director: JOSE LUIS ALONSO ALMODOVAR

(Oficinas, (Tfno. 722690). Redacción, (Tfno. 723942). Administración (Teléfono 722333 Mayor, 99

Apartado de Correos, 17

MARTES 27 ABRIL 1976

EDICION MADRUGADA

10 PESETAS

Consiguió el 35 por ciento de los votos

Triunfo socialista en PORTUGAL

LISBOA — El dirigente socialista portugués, Mario Soares deposita su voto durante las elecciones generales en Portugal. (Telefoto Cifra Gráfica-UPI)

En segundo lugar figura el "Partido Popular Democrático" (24 por ciento), seguido del "Centro Democrático y Social" (15) y los comunistas (14)

Lisboa, 26. — (Por E. Gómez del Prado, de Efe).

Aunque los resultados finales de las elecciones para la asamblea de la República realizadas ayer, domingo, en Portugal aún no son conocidos, los observadores coinciden ya en señalar el éxito de los partidos de izquierda en estos comicios.

Así, cuando se llevan escrutados 4.581.614 votos de los más de seis millones previstos, los porcentajes favorecen claramente al partido socialista (34'98) y en menor escala, al partido comunista (15'18). El partido popular democrático (PPD) puede decirse que, a pesar de ocupar el segundo lugar con un 23'86 por 100 de votos, es el gran fracasado en estas elecciones, en las que su "lider", Sa Carneiro, confiaba plenamente.

Por su parte el "Centro Democrático y Social" (CDS), con un 15'28 por 100, también ha defraudado, ya que se esperaba que, al menos, consiguiese un 20 por 100, o lo rondase de cerca.

Si se comparan las actuales cifras con las finales de las elecciones para la asamblea constituyente registradas el pasado año, se aprecia un descenso del "PS", que obtuvo el 37'87 en 1975, fren al 34'98 de hoy; descenso también del "PPD" que consiguió el 26'38 y ahora sólo lleva el 23'86; e incrementos del partido comunista que en aquella oportunidad tuvo un 12'53 por 100 y ahora ya lleva un 15'18, y un incremento, también del "CDS", con un 7'65 por 100 en 1975 y un 15'2 en esta ocasión.

Los descensos de los dos primeros partidos del país (PPD y PS) y los incrementos registrados por sus dos inmediatos seguidores (CDS y PCP) en estas elecciones han sido en opinión de los observadores lógicos, aunque tanto unos como otros no esperaban que los porcentajes alcanzasen esos índices tan poco diferentes del pasado año.

En efecto, los comentaristas políticos coincidían en señalar que si bien los socialistas estaban en disposición de ganar nuevamente en esta ocasión, también señalaban que el porcentaje no pasaría del 30 ó 31 por 100.

De igual manera indicaban que las posibilidades de la derecha (PPD y CDS) podrían verse incrementadas e incluso se llegó a hablar, en alguna ocasión, de que fuesen los vencedores en estas elecciones para la asamblea de la República (legislativa).

Sin embargo, lo que ya no era tan previsible ha sido el aumento de cerca del 3 por 100 de los comunistas, que se han ido anotando pequeños incrementos en la mayoría de los distritos en relación con los datos del año pasado.

"Debemos denunciar la campaña discriminatoria de que ha sido objeto el partido comunista portugués en algunas regiones del país, donde su presencia no ha contado con las suficientes garantías por parte de las autoridades", denuncia esta madrugada el secretario general del "PCP".

(Continúa en sexta página)

Ofensiva comunista ante el 1.º de Mayo

Pretende lograr "el derrocamiento de la MONARQUIA JUANCARLISTA"

Madrid, 26. (Cifra).—Una ofensiva general de subversión en todos los órdenes (lucha en la calle, agitación en las entidades legales, huelga general con movilización de «piquetes», etcétera), pretende ser la respuesta del partido comunista español a la celebración del 1 de mayo, según un plan de acciones circulado clandestinamente bajo el título «Ante el primero de mayo» y que es conocido en los medios laborales madrileños.

Según este documento, firmado por el Comité provincial de Madrid, que consta de cuatro puntos de maniobra y doce orientaciones prácticas, «sólo la continuación y la superación de la ofensiva sindical y política, de la clase obrera y de todo el pueblo, será la piqueta que derribe el fascismo en condiciones en que al pueblo no se le robe los frutos de su lucha, haciendo fraguar la alternativa democrática y unitaria, logrando el derrocamiento de la monarquía juancarlista».

Más adelante se afirma que, dado que las condiciones son favorables «para unir en un solo torrente las aspiraciones de pan, trabajo y libertad...», debe convocarse la huelga general de la construcción a nivel de todo el Estado para los días 28, 29 y 30 de abril y tomarse posición por decenas de miles de obreros sobre un «sindicato de clase, único, democrático e independiente y un no rotundo a la reforma sindical del fascismo».

Para ello, el partido comunista señala: «Es posible y necesario que en esta ocasión, en medio de una ofensiva que puede acabar con el fascismo, el 1 de mayo tendrá que revestir características distintas en cuanto a lucha y combatividad en comparación con los últimos, entroncando con las grandes movilizaciones de masas de los años 65, 66 y 67».

Para la consecución de estos objetivos «preconiza la más amplia unidad de acción con otros partidos y con las sindicales «USO» y «UGT», y recomienda especialmente sellar acuerdos para esta movilización general con el partido del trabajo de España.

El documento recomienda también una amplia colaboración con las comisiones obreras para lograr «a través de plenos de fábrica, rama y zona» la creación de un clima favorable para la huelga general.

Como medios para conseguir este clima, el documento favorece la creación de «comités de huelga» en empresas importantes y en zonas de la periferia, así como en la banca, seguros, correos y otros servicios públicos.

«La lucha en la calle —sigue diciendo el escrito— a través de marchas, concentraciones y manifestaciones, así como la organización de «piquetes» de huelga es objetivo a conseguir para los días de huelga general, si esta llega definitivamente a plasmarse. El objetivo inicial de los mismos es la expresión del paro, luego el cierre de establecimientos comerciales, de hostelería, etc.».

COMO EN PLENO INVIERNO

SAN BERNARDINO (Suiza) . — A causa de abundantes nevadas fuera de temporada en la región de Grisons, la situación en los pasos montañosos es análogo a la que se registra en los días más duro del invierno — Telefoto Cifra Gráfica-UPI).

Hacia el gran partido de centro, de orientación popular democrática

Fusión de «Izquierda Democrática Cristiana» y el grupo «Tácito»

Como resultado de las extensas e importantes conversaciones políticas que se han desarrollado en Madrid durante todo el último fin de semana ha nacido públicamente y se ha puesto en marcha el gran partido centrista, de orientación democrática y popular, que reunirá a los muchos sectores de la nación que deseaban una potente fuerza de centro de caracter independiente, contraria tanto al continuismo de estructuras antidemocráticas como a una ruptura violenta y traumática del orden institucional. Los numerosos contactos que en los días pasados tuvieron lugar entre diversos grupos de signo centrista y liberal para su fusión en ese esperado gran partido popular están cuajando en un acuerdo de principio, con vistas a su próxima integración en un Congreso fundacional que se celebrará en un teatro de Madrid a comienzos del verano.

En la tarde del viernes se reunió la Comisión Gestora de «Izquierda Democrática Cristiana», bajo la presidencia de Fernando Alvarez de Miranda, para aprobar definitivamente las bases de unión con las fuerzas demócrata-cristianas, socialdemócratas y liberales que constituirán el nuevo partido de centro, de acuerdo con el grupo «Tácito», que ha ido elaborando en sus artículos periodísticos a lo largo de los tres años últimos una doctrina política sólida y coherente para el cambio democrático. Se procedió también a designar a tres miembros de la Gestora de «I. D. C.», que participasen en las conversaciones definitivas con los representantes de la Comisión Ejecutiva de «Tácito» para redactar los acuerdos de unión, nombrándose a Iñigo Cavero, Gregorio Marañón Bertrán de Lis y José Luis Alonso Almodóvar. Por parte de «Tácito» han venido asistiendo habitualmente a las reuniones José Luis Ruiz-Navarro, José Luis Alvarez y Juan Carlos Guerra Zunzunegui.

Posteriormente se celebró en la mañana del domingo, en el Hotel «Eurobuilding» de Madrid, una Asamblea plenaria del grupo «Tácito», para dar a conocer los proyectos de constitución de un gran partido popular democrático de centro, que agrupe a todas las importantes fuerzas políticas del país de esa significación, y solicitar la ratificación del convenio de fusión con «I. D. C.». Después de un amplio debate sobre estos temas, se aprobó por unanimidad hacer público un comunicado con los siguientes acuerdos:

«Primero: Cooperar con otros grupos afines a la constitución de un partido de orientación popular y democrática dentro de la línea de pensamiento del grupo, promoviendo a tal efecto la convocatoria de un Congreso constituyente del partido dentro del próximo mes de julio.

Segundo: Conferir mandato a la Comisión directiva del grupo «Tácito» para llevar a cabo las conversaciones necesarias con otros grupos a los efectos indicados y ratificar el acuerdo de principio alcanzado con «Izquierda Demócrata-Cristiana».

Tercero: Proponer la creación de un secretariado provisional colegiado, compuesto por los representantes de los sectores y grupos que vayan adoptando el acuerdo de cooperar a la creación del partido. Este secretariado se encargará de elaborar las bases ideológicas y estratégicas comunes a los grupos y personas que confluyan en la creación del nuevo partido, con vistas a la presentación pública de dichas bases dentro del próximo mes de mayo.

Cuarto: Hacer un llamamiento a todo los españoles que comparten la línea de pensamiento expuesta por el grupo «Tácito» en sus artículos, para que apoyen esta iniciativa y se integren desde un principio en el nuevo partido con todos los demás sectores que lo formen. La Comisión directiva del grupo «Tácito» hará pública la forma de canalizar estos apoyos y adhesiones a través de las oportunas informaciones que aparecerán en los periódicos donde habitualmente publica sus artículos».

CALVO SOTELO, EN BRUSELAS

Las negociaciones hispano-comunitarias se inician el miércoles

Se adaptará el acuerdo actual firmado en 1970

Madrid, 26. (Cifra).—Para iniciar las conversaciones exploratorias previas a una nueva fase del diálogo Mercado Común-España, salió ayer de Madrid con destino a Bruselas, una delegación española.

Las conversaciones se iniciarán el miércoles, aunque el ministro de Comercio Exterior, Leopoldo Calvo Sotelo, quien se encuentra en Bruselas desde ayer domingo, dialogará ya mañana martes con el presidente de la Comisión Económica Europea, Francois Xavier Ortoli y con el comisario encargado de las relaciones exteriores de aquélla, Sir Christopher Soames.

Tras el acuerdo España-Mercado Común firmado en 1970, el ingreso en la Comunidad Económica Europea de la Gran Bretaña, Dinamarca e Irlanda, hizo necesario a partir de 1973, un reajuste de los términos de aquél ya que, en principio, los nuevos miembros debían alinear las tarifas aduaneras que hasta entonces habían impuesto a las exportaciones españolas, con las que a dichas exportaciones imponían los otros países de la «CEE». Tarifas estas últimas, bastante más elevadas.

Tras diversas vicisitudes las conversaciones quedaron interrumpidas por decisión unilateral de la «CEE» en octubre pasado.

La decisión de reanudarlas fue adoptada tras la visita que el ministro español de Asuntos Exteriores, José María de Areilza, hizo a la capital belga, primera del periplo que llevó al ministro español a las nueve capitales de los países miembros del Mercado Común.

Fuentes diplomáticas madrileñas han afirmado a Cifra que, partiendo de la base de que el Gobierno español tiene como firme objetivo solicitar la plena integración española en la Comunidad Europea, no tiene sentido la continuación fuera del marco de la futura integración de las negociaciones iniciadas en 1973. El objeto de las conversaciones exploratorias que comenzará pasado mañana es encontrar una fórmula de adaptación a la situación actual salvaguardando evidentemente los intereses exportadores españoles y muy particularmente en lo que se refiere a las exportaciones hacia la Gran Bretaña. A este propósito, diversas fórmulas podrían ser aplicadas, pero parece aún prematuro extenderse sobre ellas.

La balanza comercial hispano-británica arrojó el pasado año 1975 las siguientes cifras: España exportó a la Gran Bretaña por valor de 33.600 millones de pesetas y las importaciones españolas procedentes del Reino Unido sumaron 49.800 millones de pesetas.

Salón del Automóvil de Barcelona

BARCELONA .— Don Carlos Pérez del Bricio, ministro de Industria efectuando una detenida visita al stand de Seat durante el recorrido efectuado al Salón Internacional del Automóvil.—(Telefoto Europa Press)

FIN DE SEMANA

CATORCE MUERTOS en las carreteras españolas

Madrid, 26 (Cifra). — A catorce muertos y doce heridos graves se eleva el balance provisional de los accidentes de carretera registrados el fin de semana, según informa la Dirección General de la Jefatura Central de Tráfico.

El sábado día 24 hubo un total de siete accidentes, con ocho muertos y siete heridos graves. El domingo, 25 fueron seis los accidentes, con seis muertos y cuatro heridos graves.

MAESTRO QUESERO

— Precisa importante empresa industrial de productos lácteos.
— Será responsable de una línea completa de fabricación de queso.
— Nos interesan personas con gran experiencia.
— La residencia será en Granada.
— Sueldo a convenir.

A fin de realizar el oportuno proceso de selección, en nuestro Departamento de Relaciones Humanas, nos complacerá recibir las comunicaciones de los interesados acompañadas del más completo historial a la referencia número 319, de la Oficina de Colocación de Sindicatos. Avenida Calvo Sotelo. GRANADA

M.C.D.2022

PALENCIA AL DIA

El domingo post lotero y romero

Pasado el ramalazo lotero, y las emociones, primeras, y desilusiones, últimas, la ciudad ha vuelto a su transcurrir normal. Y en la fecha del domingo post lotero, cuando todavía se comentaban los actos del Sorteo Especial de Pascua del sábado, y, también, la poca fortuna que, en esta ocasión, la veleidosa ha dado a los palentinos que jugábamos 14 millones de pesetas, hemos ido acoplando nuestro hacer a la costumbre provincial sencilla, que un poco sacó de madre dicho sorteo.

Los acontecimientos, que conmocionan cuando se producen, se diluyen mucho, cuando se van; si es que no dejan huella tras de sí. Y como la mejor huella tras un sorteo de lotería es el toque de los premios, y éstos no se mostraron propicios para los palentinos, pues el suceso del sorteo va siendo ya un recuerdo del pasado.

En fin, se vivió esta experiencia lotera, que, por primera vez en su historia, se ubicó totalmente en Palencia. Y si el centro de atención que ocupó nuestra ciudad, en todos los ámbitos nacionales, ha derivado por mor de su propio curso, hacia otros lugares, en los ánimos de los que obtuvieron premios, tanto los gerundenses de Blanes, como de los distintos lugares del país donde se hallen los agraciados, permanecerá, suponemos, este atención; y quién sabe si hasta ella se haga vehículo de deseo, para que algunos de aquéllos hagan una visita a la urbe de donde salió un sábado 24 de la Pascua del 76, las mieles de su premio.

Los palentinos, que en la ciudad vivimos, con premios o sin ellos, nos quedaremos siempre (contra viento y marea, como cumple) gustando de su cobijo.

Y en cuanto a la desilusión, mayor o menor que haya producido el no recibir parte de la riada de millones sorteada, o haberlo hecho (que algunos, suponemos, habrán tenido alguna leve participación), digamos que se curará en seguida: en cuanto se pongan a la venta los billetes del próximo sorteo. Los aficionados son así. Y que sea por muchos años; pues si la ilusión falla, apaga y vámonos.

—oOo—

La primera romería que Dios envía a los palentinos, se celebró el domingo. Fue la de San Marcos. Era la primera, siendo la segunda. Expliquemos este aparente juego de palabras. Resulta que la primera, cronológicamente hablando, es la de Santo Toribio. Pero, por ser Domingo de Pascua cuando debió celebrarse, se consideró procedente aplazarla hasta el primer domingo de mayo. Y, entonces, la de San Marcos llevarla a cabo en su fecha del 25 de abril.

Parece ser que los romeros (o sus sucedáneos), tenían muchas ganas de «picnics», y se fueron al «Sotillo», en coches (el aparcamiento de ellos era interminable) o a pie, y abarrotaron la pradera, donde la música soltó el programa de bailables de turno, y los merenderos, churrerías, tómbolas, almendreros y avellaneros hicieron su agosto con la abundante clientela.

Vino, pues, la romería del evangelista en olor de multitud. Y es que, a falta de pan, buenas son tortas; y sin celebraciones loteras que llevarse casi a la boca, bien estuvieron éstas otras de celebraciones romeras, para que la animación no decayese.

DIARIO DE AVISOS

FARMACIAS DE GUARDIA

Martes, 27: Don Fernando Adán (Avda. República Argentina, 11) y don José Luis Valverde (Federico Mayo, 1).

Miércoles, 28: Don Sabiniano Durántez (Burgos, 4) y doña María del Carmen Aller (Avenida Cardenal Cisneros, 29).

CUPON PRO CIEGOS

En el sorteo celebrado el día 26 de abril, ha resultado premiado con 2.500 pesetas el número 945 y con 250 pesetas todos los números terminados en 45.

La respuesta está en todos

Una campaña en favor del niño subnormal, solidarizándose con esta obra que en PALENCIA atiende ASPANIS

Ha dado comienzo en Madrid la "Semana de Información sobre Subnormales", que se está celebrando del 24 al 30 del presente mes.

Esta semana, tiene, a nivel de provincias, las dedicaciones correspondientes, para llegar a una difusión y, en lo posible, concienciación general del problema.

En el presente año, esta campaña va polarizada en una frase rotunda: «No pedimos piedad». Es una especie de reproche hacia una sociedad en la que los subnormales están bastante preteridos.

En el periódico "Voces" (de la Asociación Española de Asociaciones Protectoras de Subnormales), se publican diversos artículos que destacan este grave problema del subnormal en España, y la deficiente forma en que está encarado.

Por su interés, recogemos el que, con el título: "No pedimos piedad", aparece en su número 61.

"Los 350.000 subnormales españoles —dice— constituyen una minoría silenciosa y marginada. La sociedad actual les niega un futuro humano. Mientras prácticamente la totalidad de los niños está escolarizada en nuestro país, ocho de cada diez niños subnormales en él carecen del puesto escolar adecuado. ¡Y la edad escolar es el período mejor atendido de la vida del subnormal! Antes y después de esa edad, el abandono casi completo: falta de asistencia preescolar, porvenir incierto como adultos, escasísimas posibilidades de un puesto de trabajo...

La situación se agrava y extiende al incrementarse el censo de subnormales junto con la población general, pues se hace muy poco en cuanto a prevención de la subnormalidad...

Cada año nacen en España más de 7.000 niños que serán deficientes mentales. Muchos de ellos pudieron haber sido niños y hombres normales, de haber actuado a tiempo, preventivamente.

Los subnormales tienen derecho a verse plenamente integrados en la sociedad y a disfrutar de los bienes sociales, comenzando por la educación. Y la sociedad tiene el deber, además, de prevenir un mal que va a afectar, si no se pone remedio, a miles de niños que nacerán este mismo año".

He aquí unos datos dignos de meditar y de suscitar un movimiento de defensa y apoyo de los subnormales. En el primer caso, hacer oír nuestras voces para que se tomen las medidas, a nivel estatal, más decididas. En el segundo, haciéndonos solidarios de la campaña en su favor. Todos podemos hacer algo. Ese algo puede ser, inmediatamente, mostrar nuestra solidaridad con las familias e instituciones con subnormales en su seno o bajo su amparo. Existen actualmente 102 asociaciones que funcionan en nuestro país en favor de los subnormales. Pida su ingreso en ella, aunque tenga usted la inmensa fortuna de tener hijos sanos en su familia. Ya son 25.000 las personas que forman parte de estas asociaciones. Y muchas de ellas, sin familiares subnormales. Su conciencia solidaria les ha llevado a militar en esta obra. Pidamos su ingreso en una de estas asociaciones, y contribuyamos así, con nuestro esfuerzo y apoyo, a que estos 350.000 subnormales y los que cada año nazcan, tengan un mejor destino. Esta solidaridad ha creado centros asistenciales, educativos, laborales, de ocio, etc. También ha conseguido ayudas estatales que palian los gastos que un hijo subnormal produce en la familia. Las necesidades son inmensas y los objetivos costosos y acuciantes.

En Palencia funciona desde hace bastantes años ASPANIS. Está llevando a cabo una denodada labor en favor de los niños subnormales palentinos. Montó para ellos el Colegio "Santiago Apóstol", para cien niños en régimen de internado y medio pensionista, que funciona en la capital, hallándose instalado actualmente en unas dependencias arrendadas del Seminario Mayor de "San José". Y dispone de otros colegios similares en Guardo, Osorno, Venta de Baños y Dueñas. Maestros especialistas en la pedagogía del niño subnormal: profesores de trabajos manuales; y cuidadores, dedican sus tareas y afanes a que el niño en estas condiciones vaya aprendiendo, en el nivel correspondiente, enseñanzas y técnicas profesionales. En el Taller Sindical "Virgen de la Calle", también se ha encontrado un sitio donde algunos de estos muchachos afectados aprenden técnicas profesionales, que les pueden ayudar en su futuro. Ese futuro, quizá próximo, en que, al salir de los colegios (los que están, que no son todos), no puede ni debe terminar esta ayuda, pues los talleres y ocupaciones convenientes, podrán brindarles, si la sociedad no les margina, la ocupación que les integre en el mundo ciudadano normal. Y, para los que por sus condiciones, no puedan hacerlo, en esa campaña siempre latente y dispuesta, que, integrada por la dedicación del Estado, de las asociaciones propias, de las familias afectadas y de los ciudadanos solidarios de esta obra importante y tan trascendente para tales afectados y para la propia sociedad en que viven, vaya cumpliendo cada día y más adecuadamente cada vez, el fin de protección correspondiente.

En Palencia, el próximo mes de mayo, habrá diversas mesas redondas organizadas por ASPANIS con este fin divulgador, informativo y solidario. ¿Será hora de acompañarle en su labor y lucha? La respuesta está en todos.

PARA CONFECCION PRENDAS TEJANAS

Se necesitan talleres. Imprescindible experiencia en confección. Llamar: TELEFONO 943 - 426 - 679. San Sebastián

Se celebró el domingo la romería de SAN MARCOS

El "Sotillo" registró una gran afluencia de público

Se celebró el domingo la romería de San Marcos, en el Sotillo, como estaba anunciada.

Aunque es la segunda en el orden romero de las que se celebran en nuestra ciudad, por haberse aplazado la de Santo Toribio hasta el próximo domingo, día 2 de mayo, pasó la de San Marcos a ser la inaugural.

Y lo hizo con todos los honores, ya que el día, si bien no se mostró plenamente boyante, pues hacía ligero fresquecillo, como el sol acompañó fue suficiente para que los palentinos acudiesen en gran número al «Sotillo», a seguir los actos recreativos de costumbre.

Consistieron éstos, en exclusiva casi, en la colección de bailables amenizados por la banda municipal de música, que actuó a lo largo de la tarde, desde las 7,30 a las diez, en que finalizó su intervención.

Se montaron diversos puestos de bebidas y meriendas, casetas de tiro, almendras y rifas, así como churrerías, donde la crecida parroquia hizo abundantemente el gasto.

El «Sotillo» se vio invadido por una gran muchedumbre, y los vehículos, aparcados en los solares junto a la carretera de León, eran incontables. Asimismo abundaron las familias merendando en la pradera.

La brillantez, por ello, de esta popular romería fue extraordinaria, transcurriendo toda ella dentro de una celebración normal, hasta poco después de las diez de la noche, en que, finalizado el programa musical de la banda, el público fue retirándose.

SUCESOS LOCALES

COCHE RECUPERADO. — La Guardia Civil de Tráfico ha encontrado en Valladolid, barrio de «Los Pajarillos", el coche Seat 1.430, P-2.128-A, robado en nuestra ciudad hace algunos días a Rafael Diez Martín; el coche tenía desperfectos valorados en 20.000 ptas.

ACCIDENTE DE CIRCULACION.— En un cruce de calles de la barriada de Francisco Franco colisionaron los coches P-0400-B, que conducía Miguel Angel Blanco Martín, de 28 años, domiciliado en la calle de San Fermín núm. 3, y el P-9.655-A, que conducía Alfredo López Pérez, de 68, residente en el núm. 20 de la calle Mayor; el segundo conductor ha manifestado que el primero no respetó la prioridad, entrando por la izquierda y el otro, que pese a circular muy despacio no le dio tiempo a detener su coche. Total, que el señor López Pérez resultó con lesiones de pronóstico reservado y que en el otro vehículo viajaban los padres del conductor, Benedicto Polanco y Victoria Martín, que sufrieron heridas leves.

PERRO DESAPARECIDO. — Nieves Sánchez Rodríguez, que reside en el núm. 112 de la calle Mayor, ha denunciado el robo de un perro pequinés, que atiende por "Chentu" y que ha valorado en 7.500 ptas.; ha indicado que denuncia el hecho como advertencia, toda vez que el chucho es propenso a morder y muy poco sociable con los desconocidos.

PERDIDA. — Se encuentra depositado en la Comisaría, un monedero de señora con una cierta cantidad de dinero, que será entregado a la persona que acredite ser su dueña.

Colegio Oficial de Veterinarios

Conferencia de Miguel Palacios

El pasado jueves, día 22, en el salón de actos de la Caja de Ahorros de Saldaña, tuvo lugar un importante acto profesional en el que don Guillermo Miguel Palacios, veterinario de la industria "Cooperativa Tierra de Campos", con domicilio social en Osorno, pronunció una interesante conferencia sobre "Crítica de la veterinaria en su aspecto clínico-médico".

La charla, sobre tan sugestivo y actual tema, fue una más de las programadas por el Colegio Oficial de Veterinarios dentro de un ciclo en el presente curso 1976, con pretensiones de información, actualización y formación continuada, en las que se tratan temas científicos, técnicos y de todo orden cultural.

Asistieron a la misma numerosos veterinarios llegados desde distintos lugares de la geografía provincial que siguieron con mucha atención e interés todos los puntos expuestos exhaustivamente por el conferenciante.

Empezó su disertación aludiendo a los continuos y significativos cambios que se dan ininterrumpidamente en todas las esferas y niveles de la vida, los adelantos científicos, que tanto inciden en la marcha de las profesiones, las que tienen que atemperarse a esas variaciones de progreso y a esas conquistas humanas, respondiendo con una puesta al día en nuevos conocimientos y técnicas mejores.

Sitúa en el tiempo, el momento de la clínica médica veterinaria; su posición respecto a otros países, americanos y europeos, criticando los factores que definitivamente la condicionan. Compara el pasado con el presente, teorizando, con buena visión e intuición sobre lo que debe ser en el futuro, para lo que repasa los medios al alcance y los métodos a seguir con el fin de conseguir esa efectividad profesional en consonancia con las exigencias.

Finalizada tan acertada intervención estableció un no menos interesante coloquio en el que quedaron aclarados y fijados diversos conceptos relacionados con el tema de la lección desarrollada.

OSORNO

Ciclo de Conferencias FAMILIA Y SOCIEDAD

Lugar: Salón Biblioteca Municipal
Hora: 8,30 de la tarde
Mes: Abril

DIA 27 MUJER Y SOCIEDAD
DIA 28 MATRIMONIO Y SOCIEDAD
DIA 29 HOGAR Y SOCIEDAD

Organiza: Delegación Provincial de la Familia

Entrada libre mayores de 18 años

GOBIERNO CIVIL

Se autoriza a los peluqueros una subida del 70 por 100

La Agrupación Sindical de Peluquerías de Caballeros, ha solicitado sean elevadas las tarifas vigentes por los servicios que prestan y, previo informe a la Comisión Provincial de Precios, emitido en el sentido de que la elevación de dichas tarifas debe estar en consonancia con el incremento experimentado, entre agosto de 1963, fecha de las vigentes, y el mes actual, por el índice del coste de vida, alzas salariales y demás gastos generales, incremento que se fija en el 70 por 100, este Gobierno Civil, en uso de las atribuciones que le confiere la Junta Superior de Precios en su reunión 23-76, de 12 de marzo último, y de conformidad con el dictamen de la Comisión Provincial de Precios, ha acordado fijar las tarifas de los servicios de peluquerías de caballeros, en esta capital de Palencia, en la cuantía siguiente:

Clase de servicio	Precios por categorías 1.ª	2.ª	3.ª
Afeitado	75	60	60
Corte de pelo corriente	80	65	60
Corte de pelo especial (tijera)	119	102	85
Corte de pelo a navaja	200	175	165
Afeitado y arreglo de cuello	119	102	85
Lavado de cabeza y peinado con secador	150	140	125
Arreglo de barba	100	100	85
Corte o arreglo melena tijera	200	185	175
Corte o arreglo melena navaja	300	285	250

Estos precios deberán ser colocados en lugar visible de los establecimientos.

Lo que se hace público para general conocimiento.

El Gobernador Civil, JOSE MARIA RABANERA Y ORTIZ DE ZUÑIGA.

QUIEN REGALA UN LIBRO DENOTA CULTURA Y BUEN GUSTO, PIDA EL QUE DESEE EN

DIARIO-DIA

Mayor, 99

CUPON

VACACIONES GRATIS CON DIARIO-DIA

CADA DOS DE ESTOS CUPONES SON CANJEABLES POR UN NUMERO PARA EL SORTEO MENSUAL DEL VIAJE A BENIDORM, PARA DOS PERSONAS, CON TODOS LOS GASTOS INCLUIDOS.

¡A BENIDORM, CON DIARIO-DIA!

Se están celebrando cursos agrarios en la zona de VALLE DE RETORTILLO

Numerosos jóvenes campesinos reciben formación teórico-práctica sobre temas rurales

Organizados por el Servicio de Empleo y Acción Formativa, en la provincia de Palencia, se están realizando diversos cursos agrarios, para la mejor preparación de los campesinos, en la zona de Valle del Retortillo y localidades cercanas.

Estos cursos se celebraron primeramente en Abastas y San Román de la Cuba. También han sido clausurados los cursos agrarios en Villalcón y en Añoza. Y están programados para fechas próximas los de Población de Arroyo y Ledigos.

Todos estos cursos han despertado gran interés en los medios rurales a los que han llegado. En general las enseñanzas de los cursos giran en torno a las siguientes cuestiones: conocimientos del mecanismo del tractor, aperos y maquinaria agrícola; regulación, empleo y conservación del tractor, aperos y maquinaria; conocimientos tecnológicos y profesionales; seguridad e hibiene en el manejo.

En aquellos casos en que los alumnos lo requieren, se imparten también conocimientos teórico-prácticos para la obtención del carnet B restringido, de conducción.

Cada curso se integra con 320 horas, distribuidas en contenidos prácticos y teóricos, que, complementados en algunos casos con enseñanzas sobre cultivos, abonos y fitopatología, cubre en esencia lo que el agricultor necesita para un mejor manejo y rentabilidad de sus explotaciones.

Al hacer la programación de este tipo de enseñanzas se tienen en cuenta diversos factores, todos ellos basados en un enfoque socio-económico avalado por una demanda social de formación.

Se coordinan estos cursos a través de los distintos organismos (Iryda, Gerencia de Tierra de Campos, Servicio de Empleo y Acción formativa, etcetera), inciden en el campo agrario.

LETRAS DE LUTO

La viuda e hijos de Don CAYO MORENO ACERO, recientemente fallecido en Palencia (q. e. p d.), expresan por este conducto, en la imposibilidad de hacerlo personalmente, su agradecimiento a cuantas personas les han testimoniado su aprecio y condolencia con motivo de la irreparable pérdida sufrida. Dios se lo pague.

—Conformato con los Santos Sacramentos, ha entregado su alma a Dios, en Santa María de Mave, doña Teresa García de los Ríos y de los Ríos.

La finada se distinguió en vida por sus virtudes personales, natural sencillo y bondadoso, hacendosa disposición y piadosos sentimientos, que la granjearon generales respetos y aprecios, siendo muy sentida su muerte.

Expresamos nuestro pésame a su apenado hermano José María; hermana política, sobrinos, sobrinos políticos, sobrinos-nietos, tíos, primos y demás familia.

—Cristianamente, ha fallecido en Palencia, don Eugenio Ruiz Perea, a los 62 años de edad.

El finado destacó por su laboriosidad, trato afable y hombría de bien, que le hicieron merecer el afecto de cuantos le conocieron.

Testimoniamos nuestra condolencia a su apenada esposa doña Elvira Olmedo González; hijos José-Antonio, María-Elvira, Eugenio y María-Blanca Ruiz Olmedo; hija política, hermanos Teresa y José; hermanos políticos, sobrinos, primos, tíos y demás parientes.

¡Ha nacido un nuevo "FRANCISCUS"!

HAN COLABORADO
(Por orden alfabético)

- Albañilería	DARIO ALONSO
- Carpintería	LAZCUER
- Cristalería	LARA
- Electricidad	LARREN
- Escayolas	GARSALCE
- Fontanería	ZALUER
- Lacados y Pinturas	BUJ
- Latonados Artísticos	ESGUEVILLAS
- Limpiezas	LIMPIEZAS VALLADOLID
- Mobiliario y Decoración	MEGINO, RICO Y JACOBO
- Moquetas y Tapizados	LOHER (Lobato Hnos.)
- Pavimentos y Terrazos	URALITA
- Saneamientos	EL PUENTE
- Suministros Hostelería	VA-TE, FAEMA Y FRIACON

Francisco bar

Dirección de Obra
Dr. Arquitecto DON LUIS GUTIERREZ GALLEGO

Aparejador
DON JUAN J. PALACIOS FERNANDEZ

SITUACION: Menéndez Pelayo, 8

M.C.D.2022

La Prensa opina

METEORITO AISLADO

Escribe Emilio Romero en "ABC":

«Para empezar hay que hacer esta pregunta: ¿De quién es el Gobierno? Creo, sinceramente, que de nadie. En un Régimen democrático corriente, los Gobiernos nacen de una mayoría parlamentaria. Como nuestros Parlamentos no tienen un sistema de representación de «mayorías» y «minorías», sino representaciones individuales que vienen directamente de los estamentos de nuestra sociedad, el Gobierno actual no solamente no ha podido surgir del Parlamento, sino tampoco de una estimación de asistencias. En una palabra: el presidente del Gobierno no ha mirado a las Cortes ni al Consejo Nacional para hacer el primer Gabinete de la Monarquía. Ha mirado a otra parte. ¿Al Rey acaso? Siempre hay que mirar un poco al Rey, pero tampoco esto sería exacto. Parece que se ha asomado a la olla española, al futuro gaseoso del país y a la Europa que es con nosotros como la señorita Rotenmeyer de «Heidi». El Gobierno es como un meteorito aislado en nuestro universo político. La pregunta siguiente tiene que ser: ¿Dónde vamos? Pues el caso es que todavía no lo sabemos. Por eso, la expectación es grande ante la intervención próxima del presidente en Televisión Española. No se puede esperar que nos diga cómo va a ser la Reforma en su continente, pero todos esperan conocerla en su contenido esencial. ¿Con quién vamos? Tampoco se sabe, porque el Gobierno no viene de ninguna parte que no sea del Régimen antiguo, y el país empieza a estar excitado por grupos innumerables. No hemos hecho más que empezar, y no hay un zoo político más rico en ninguna parte. Ahora mismo la asamblea de la vieja Unión General de Trabajadores acaba de dar con éxito una patada en los riñones al Consejo Nacional de Trabajadores principalmente, y a la Organización Sindical en su conjunto. La Asamblea tuvo lugar con las autorizaciones y bendiciones gubernamentales. El método para hacer la Reforma está resultando inocente. ¿Y por qué? Sencillamente, porque falta otro pacto del que no se habla. El pacto con las fuerzas del franquismo. Parece que con quien únicamente se tiene necesidad, y hasta euforia, de comer, es con la Oposición. La Oposición debe estar agobiada de compromisos. Hay como cierta emoción erótica de comensales reformistas y rupturistas. Se come únicamente con los de fuera. ¿Pero cuándo se empieza a comer con los de dentro? Los de dentro también tienen sus encantos; y un estómago avezado».

TORTUGAS, NO

Luis Tormes, en "Diario de León":

«El camino de la reforma parece que no se acelera, y más bien adopta aires cansinos, desperdiciando quizá irreversiblemente la ocasión de ir por delante de figurar cuanto antes, sin imprudencias pero con toda autenticidad, instituciones de acuerdo con los postulados de libertad y participación democrática, según demanda la mayor parte del pueblo español».

UNOS, DEMOCRATAS

Dice "La Vanguardia":

«Mucho se ha conseguido en cuatro meses, es bien cierto. Pero todos sentimos que no conviene alargar la provisionalidad. La opción no está entre la inmovilidad, la nostalgia de los que no dejan de volver continuamente la vista atrás, y la reforma, sino entre ésta y la subversión, que nadie quiere, pero que puede surgir si se deja sin llenar el vacío que sólo puede llenar la voluntad popular, convocando conjuntamente a los políticos que quieren democracia, ya se hallen en el Gobierno, ya en la oposición. El aliado del Rey en ese propósito democratizador es el pueblo, beneficiario de esa voluntad real y único estabilizador posible de una monarquía recién alumbrada en un momento de difusa y amplia esperanza».

SER MAYORES

De "El Correo Catalán":

«En la ignorancia de las cuestiones sobre las que versará el referéndum, de sus preguntas concretas, de la participación pública en favor o en contra de sí será antes o después del verano, y de todos los demás extremos, el país tiene que adelantar sus posiciones, sugerir qué cuestiones le parecerían correctas y cuáles no, y qué condiciones y garantías deberían guardarse. Líderes políticos, periodistas y ciudadanos sin liderazgo y sin tribuna pública, pero con todo derecho a opinar, adelantan sus pareceres sobre un referéndum que semeja cierto, pero que no ha sido anunciado oficialmente, y que por lo demás, se presenta rodeado por las nieblas de vaguedades y rumores. ¿Es éste, por parte del poder, el modo adecuado de plantear las cuestiones en una sociedad que necesita un paso firme y rápido hacia la democracia? ¿Son considerados adultos unos ciudadanos a los que se les declaran materias reservadas, se les regatean declaraciones y se les disimulan o callan proyectos y debates? ¿Es racional y positiva tanta cautela en informar a los ciudadanos, obligándoles a especular sobre la base del rumor que se filtra entre reservas y secretos?»

La jornada taurina del lunes

«CURRILLO» cortó una oreja en la cuarta de la FERIA DE SEVILLA

Reses con fuerza, pero difíciles

Sevilla, 26. (Cifra). — Con menor entrada que en tardes anteriores se celebró hoy la cuarta corrida de Feria de Abril. Se lidiaron seis toros de Juan Mari Pérez Tabernero, todos con trapío y fuerza. Entraron bien a los caballos y ninguno se cayó, pero para los diestros resultaron broncos y dificultosos. Unicamente el sexto fue mensajable. Por orden de salida dieron los siguientes pesos: 490, 536, 492, 523, 530 y 530 kilos.

Curro Vázquez fue ovacionado al torear or verónicas en sus dos enemigos y en un quite de frente por detrás. A su primero lo trasteó de muleta por bajo y al torear por naturales se le coló el astado. Siguió con redondos, y dio varias tandas ajustadísimas, en terreno comprometido. Mató de un pinchazo, media y descabello al primer golpe. Ovación.

A su segundo, un toro huido y tirando a tablas, lo toreó sobre la derecha. El toro no colabora y el diestro lo despachó de pinchazo, estocada y descabello. Silencio.

Raúl Aranda se ciñó en vistosas verónicas y fue aplaudido, igual que en el tercio de quites, el toro acusó evidente peligro, colándose sobre ambos lados. Aranda le dio varios redondos y de pecho, sufriendo derrotes. Cobró una estocada que fue suficiente. Silencio.

A su segundo, después de unos buenos lances de capa, lo toreó con ambas manos pero sin ligar faena por la brusquedad del toro y porque quizás también le faltó al diestro más decisión. Lo despachó de un pinchazo y una estocada. Silencio.

«Currillo» toreó muy bien por verónicas, con las manos bajas, en sus dos toros y fue largamente ovacionado. Tras realizar un buen quite por chicuelinas ,tuvo que saludar al público. A su primero le hizo una faena valiente en el centro del ruedo, logrando series de redondos a fuerza de exponer. Derrochó valor en unas tandas de naturales y mató de dos pinchazos, una estocada y tres descabellos, escuchando un aviso. Ovación y saludos.

En el que cerró plaza hizo una extraordinaria faena de muleta, con varias tandas de circulares, y otras de naturales muy bien rematadas, entre constantes ovaciones y al son de la música. Intercaló molinetes y adornos y mató de un pinchazo y una estocada. Ovación, una oraje, petición de otra y vuelta al ruedo. El toro es aplaudido en el arrastre.

NOVILLADA EN VALENCIA: «COPETILLO» CORTO UNA OREJA

Valencia, 26 (Cifra). — Novillada picada. Un cuarto de entrada. Tarde fría.

Cinco novillos de Fernández León, buenos, y uno de Pizarral, difícil.

«Copetillo», en su primero, estocada, ovación, una oreja y vuelta; en su segundo, estocada y aplausos.

Luis de Aragua, en su primero, banderillas, estocada, ovación y vuelta; en el segundo, estocada, plausos. Antonio Lozano, en su primero pinchazo y estocada con derrame; silencio. En el que cerró plaza, dos pinchazos, media y silencio.

La familia de

D. Domingo González Misas

ante la imposibilidad de agradecer personalmente todos los testimonios de afecto recibidos con motivo de la gran pérdida que les aflige, lo hacen por nuestro conducto, quedándoles sinceramente agradecidos.

NECESITO

matrimonio sin hijos para servicio doméstico. Escribir a: Sra. de Olaso. C/. Guecho, 44. La Florida. Madrid-23

Dietario

MARTES, 27 DE ABRIL DE 1976

SANTORAL. — Nuestra Sra. de Montserrat. — Santos: Tertuliano, Teófilo, obs.; Anastasio, p.; Pedro Armengol, cf.; Antimo, ob.; Cástor y Esteban, mrs.; Zita, vg.; Zósimo, monje.

(Misa: De feria).

EL TIEMPO EN PALENCIA

Barómetro: A las 18 de ayer, 699'6. A las 8 de hoy, 698'6. — Temperaturas: Máxima de ayer, 11'0. Mínima de hoy, 1'2. — Dirección del viento: A las 18 de ayer, NE. A las 8 de hoy, calma. — Humedad relativa media, 68 por 100.

Tras unos días en Madrid: SANCHEZ ALBORNOZ: «Estoy muy emocionado»

El viernes presidirá un acto en la Academia de la Historia

Madrid, 26. (Cifra).—«El próximo viernes presidiré un acto solemne en la Academia de Historia, porque soy el miembro más antiguo de ella y se encuentra enfermo el presidente», ha declarado a Cifra el político e historiador don Claudio Sánchez Albornoz.

El profesor Sánchez Albornoz, que llegó a Madrid el pasado día 23, después de 40 años de exilio, dijo a Cifra que se encuentra muy cansado y muy emocionado por la acogida que ha tenido.

«Han sido unos días de mucha charla y de muchos recuerdos, continuó el profesor Sánchez Albornoz. Al día siguiente de mi llegada, en casa de mi hija, donde vivo, vinieron a verme toda mi familia, hijos, nietos, primos, sobrinos...».

«Luego he paseado mucho por Madrid —continuó— lo primero fue dar un paseo por la Ciudad Universitaria y por la calle Princesa. También he estado en la Plaza Mayor, porque quería ver cómo había quedado sin coches y me ha gustado mucho. Estuve mucho tiempo viendo y recordando.. Y ayer mismo, me llevaron a misa a Alcobendas, nada menos, y he podido ver el Madrid nuevo.

Preguntado por la opinión que le merecía Madrid después de cuarenta años, el profesor Sánchez Albornoz dijo a Cifra: «La ciudad ha cambiado radicalmente. Me recuerda las palabras que me escribía hace tiempo un gran amigo mío que residía en Madrid cuando yo le preguntaba cómo estaba: «Madrid —me decía— es como una ciudad extranjera en la que se habla castellano».

El profesor Sánchez Albornoz subrayó, sin embargo, que eso no quería decir que se sintiera extranjero. «Todo lo contrario —dijo— estoy profundamente emocionado. La gente me para por la calle, se acerca a darme la mano y me da la bienvenida. Y esta mañana, una joven se ha acercado a mí, me ha dicho: «Bienvenido, don Claudio y me ha dado un beso, delante de la puerta de Alcalá. Es precisamente la gente joven la que más me reconoce y me saluda. Estoy muy emocionado, de verdad».

Otro de los paseos sentimentales por Madrid que ha realizado el profesor Sánchez Albornoz, según ha explicado a Cifra, ha sido a la casa de Menéndez Pidal. «Allí, con su hija Jimena, hemos estado recordando viejos tiempos y hemos bajado juntos a la calle que hoy se llama calle de Menéndez Pidal y que antes era la Cuesta del Zarzal, donde tenía mi casa y donde murió mi esposa, la madre de mis hijos».

Mañana, dijo el profesor Sánchez Albornoz, tengo pensado ir a un tentadero de toros bravos, en El Escorial y hay varios almuerzos programados, entre ellos uno de la Asociación de Jóvenes Universitarios y el viernes presidiré un acto en la Academia de la Historia, porque soy el miembro más antiguo de ella y, además se encuentra enfermo el presidente». «El lunes —añadió— tengo pensado irme a Avila, donde pasaré tres o cuatro días de descanso, porque me encuentro fatigado con tantas emociones. Figúrese, dijo a Cifra, cuando me paran en las calles me dicen que les emocioné con lo que dije en el aeropuerto, pero era lo que sentía y el emocionado soy yo».

Asamblea de los trabajadores de Michelín, de Aranda de Duero

Aceptarán el arbitraje si se readmite a los despedidos y expedientados

Madrid, 26. (Cifra). — «Confiamos en que la fórmula de arbitraje, aceptada por ambas partes, dé por fruto la readmisión de todos los expedientados y sancionados para terminar el conflicto con dignidad y reanudar el trabajo en las debidas condiciones de paz social», dice un escrito que los trabajadores de «Michelín» de Aranda de Duero firmaron hoy en una asamblea autorizada y que está dirigido a los ministros de Trabajo y Relaciones Sindicales.

En el escrito, que también está dirigido a altos cargos de dichos departamentos, los productores agradecen el interés tomado para la solución de un conflicto que les viene afectando desde hace más de ochenta días y, especialmente, agradecen el buen trato e interés dispensado a la Comisión del Jurado de Empresa, desplazada a Madrid para gestionar la solución.

A la asamblea, que se celebró en un Colegio Municipal, asistió el delegado comarcal de Sindicatos e inesperadamente, el delegado provincial de Trabajo de Burgos, árbitro designado por el Ministerio de Trabajo para solucionar el conflicto.

El delegado provincial de Trabajo manifestó a los reunidos que venía exclusivamente a informarse y a sugerirles que reanudaran el trabajo. Por su parte, los trabajadores contestaron que, después de más de ochenta días de huelga, no estaban dispuestos a entrar al trabajo sin conocer antes el resultado del arbitraje del que esperaban la admisión de todos los despedidos y expedientados, al tiempo que le hicieron saber que aceptarán el arbitraje.

EXAMENES COU

Física y Química 2 vols. 240 ptas. c/u.

Ejercicios resueltos exámenes 1975 Casals, Caspe, 79, Barcelona, 13

BOLETIN DE LAS CORTES

Se prorroga el plazo de enmiendas al proyecto de Ley de Fomento de la Minería

Por haberlo solicitado el suficiente número de procuradores

Madrid, 26. (Cifra).—Por acuerdo del Consejo de Ministros del día 18 de marzo, la Presidencia de las Cortes ha decidido retirar el proyecto de Ley sobre expropiación forzosa en materia de instalaciones de gas, según se informa hoy a los procuradores en el «Boletín Oficial de las Cortes Españolas». Por otra parte, por haberlo solicitado suficiente número de procuradores, la Presidencia de las Cortes ha dispuesto prorrogar durante diez días el plazo de presentación de enmiendas al proyecto de ley de fomento de la minería.

El citado «Boletín» publica también el texto del proyecto de ley sobre mar territorial ,remitido a las Cortes por el Gobierno y que ha sido enviado a la Comisión de Presidencia del Gobierno para su estudio.

Para informar el proyecto de ley de modificación de determinados artículos del Código Penal relativos a los derechos de reunión, asociación, expresión de ideas y libertad de trabajo ha sido designada la ponencia formada por los siguientes procuradores: Fernando Dancausa de Miguel, Francisco Escrivá de Romaní y de Olano, Marcelo Fernández Nieto, Carlos Iglesias Selgas y Manuel Madrid del Cacho.

La ponencia que ha de informar el proyecto de ley de modificación de las leyes 84-1965, de 17 de julio y la 78-1968, de 5 de diciembre, en lo referente a las condiciones de ascenso del personal de las Fuerzas Armadas en el «grupo de destinos de Arma o Cuerpo» y «Escalas y ascensos en el Cuerpo de Oficiales de la Armada» está formada por los procuradores Pedro Nieto Antúnez, Julio Salvador y Díaz Benjumea y Felipe Solís Ruiz.

Finalmente, se anuncia en el «Boletín de las Cortes» que el presidente de la Cámara ha dispuesto la adscripción de Aníbal Díaz-Hellín a la Comisión Mixta designada para el estudio del proyecto de ley de fomento de la producción forestal.

CONTESTACIONES DEL GOBIERNO A MOCIONES Y RUEGOS

Madrid, 26. (Cifra).—Los directores escolares que opten por integrarse en el Cuerpo de Profesores de E. G. B. pasarán a tener el coeficiente 3.6, superior al actual del 3,3. Los que no lo hagan conservarán todos sus derechos, pero sin incrementarlos.

Así contesta el Gobierno, en síntesis, a la moción aprobada por la Comisión de Educación y Ciencia el día 23 de mayo de 1975 en la que se rogaba al Cuerpo de Directores escolares se les aplique, como mínimo, el coeficiente de profesores de E. G. B., así como los incentivos correspondientes a dicho coeficiente y los complementos.

La moción y la respuesta del Gobierno se publican hoy en el «Boletín Oficial de las Cortes», que inserta también la moción aprobada por la Comisión de Presupuestos del día 18 de diciembre de 1975, urgiendo al Gobierno sobre la actualización retributiva del profesorado de formación política, de Educación Física y de enseñanzas del hogar destinado a centros oficiales de enseñanza.

Dice el Gobierno en su contestación a esta moción que este profesorado debe ver reguladas sus funciones y el proceso de selección con carácter previo a la fijación en una misma disposición legal de las plantillas y remuneraciones que pueden establecerse por analogía con el personal docente de los distintos niveles educativos.

Añade el Gobierno, que, no obstante y teniendo en cuenta que sus retribuciones han permanecido invariables desde su establecimiento en el año 1971, se ha procedido a una actualización de las mismas a partir de 1 de enero de 1976 sobre la base del 25 por ciento de incremento establecido por la ley 29-1974, más el 14 por ciento previsto para el año 1976 por la ley de los presupuestos generales del Estado.

Finalmente, se publica nuevamente por haberse producido un error, el texto de la moción de la Comisión de Presupuestos, del día 18 de diciembre de 1975, relativa a la actualización de las retribuciones del profesorado de formación religiosa en los centros de bachillerato, que se insertaba, junto con la respuesta del Gobierno en el «Boletín de las Cortes» del día 12 de abril de 1976.

†

LA SEÑORA

D.ª Daría Maestro López

Falleció en Torremormojón

EL DIA 26 DE ABRIL DE 1976

A los 56 años de edad

Después de recibir los Santos Sacramentos

D. E. P.

Su apenado esposo don Angel García Aguado; hijos Martina y Angel García Maestro; hermanos Julio y Elisa; hermanos políticos, sobrinos, primos y demás familia,

Suplican una oración por el eterno descanso de su alma.

Funeral y conducción: Hoy, día 27, a las cinco de la tarde, en Torremormojón.

†

La señora

D.ª María López Rodríguez

(Viuda de J. Gullón)

FALLECIO EN AGUILAR DE CAMPOO EL DIA 26 DE ABRIL DE 1976

A los 97 años de edad

después de recibir los Santos Sacramentos

D. E. P.

Sus apenados hijos Manuel, Elia, Adela, Jesús, Felisa y Concha; hijos políticos Ignacio, Esperanza y Gaudina; nietos, biznietos, sobrinos y demás familia,

tienen el sentimiento de participar tan sensible pérdida, y ruegan una oración por el eterno descanso de su alma.

Funeral y entierro: Hoy, día 27, a las seis de la tarde, en Aguilar de Campoo.

Misa de funeral: Mañana, miércoles, día 28, a las doce de la mañana, en la Colegiata de San Miguel, de Aguilar de Campoo.

M.C.D.2022

LOS TOROS

Otro gran éxito de "EL REGIO" en Barcelona: Tres orejas

Se cayeron los toros del MARQUES de DOMECQ en la tercera corrida de la FERIA de ABRIL sevillana

ALTERNATIVA EN MADRID del gaditano ANTONIO GUERRA

MANZANARES (dos orejas y rabo) paseado a hombros en Murcia

RUIZ MIGUEL Y JOSE ORTEGA TRIUNFARON EN MALAGA

ALTERNATIVA DE ANTONIO GUERRA

Madrid, 25. (Cifra). — Corrida de inauguración oficial de la temporada taurina en la Plaza de Toros de Las Ventas. Lleno al sol y escasísimo público en sombra. Tomó la alternativa el diestro gaditano Antonio Guerra, con Sánchez Bejarano de padrino y Antonio Rojas como testigo. Tarde con sol, pero fresca.

Seis toros de Francisco Campos Peña. Los tres primeros protestados por pequeños. La comodidad de sus cabezas hicieron que el público no estuviera de acuerdo con su presentación, pero tenían edad y peso reglamentario y un trapio cercano al exigible, sobrepasándole los tres últimos. No tuvieron muchas fuerzas quizá debido a su prolongada estancia en los corrales de la plaza, al haberse suspendido la corrida del pasado domingo. Dieron buen juego para los toreros, nobles y sin peligro.

Agapito Sánchez Bejarano dio dos verónicas y media al segundo francamente excelentes. En su primera faena, a un toro protestado por chico, tres pases por alto para entrar a matar y acabar de una estocada. (Silencio).

En el cuarto, trasteo de cierta calidad ante la indiferencia del público que protestaba por la pequeñez del animal. Dos medios estocadas y dos descabellos. (Silencio)

Antonio Rojas, faena al tercero con mucha voluntad, en los que intercaló buenos derechazos, dominando la embestida poco clara. Estocada. (Silencio).

En el quinto, labor meritoria con la muleta en las dos primeras tandas de naturales, con gracia, temple y largueza. Luego, otra serie con la derecha con naturalidad para acabar con menos brillantez ante la escasez de fuerzas del animal. Dos medias estocadas y una estocada. (Aplausos).

Antonio Guerra, de Cádiz, que tomó la alternativa, tuvo que saltar la barrera en sus dos enemigos, perseguido en el primer tercio. Su primera faena estuvo basada en el valor, con cierto dominio de la técnica de "estar en el sitio", pero sin hondura ni temple. Estocada caída, estocada delantera y dos descabellos. (Aplausos).

En el sexto, cuatro pases de rodillas para seguir luego en una lucha real contra la casta del toro, valiente pero sin oficio, entregándose a la lidia sin encontrar lucimiento. Un pinchazo, metisaca, estocada delantera y un descabello. (Aplausos).

TRES OREJAS CORTO "EL REGIO"

Barcelona, 25 (Cifra). — Con tiempo desapacible, y menos de media entrada en los graderíos se celebró

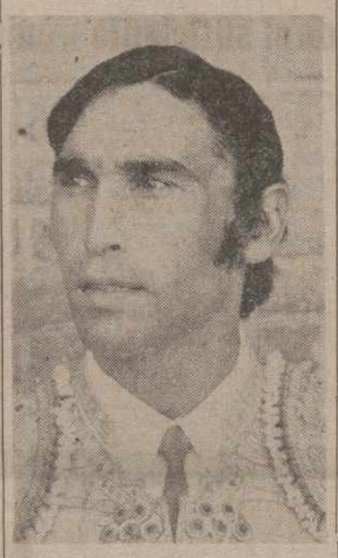

en la Monumental la anunciada corrida en la que se lidiaron reses de Sánchez Covaleda, de Salamanca, cuatro de doña Pilar y los restantes de don Manuel y Mari, que fueron cornaladas bien presentados, con años y difíciles en la muleta.

Miguel Márquez, breve en su primero, una res que mansurroneó en varas, la rindió de una entera y caída. (Palmas). Al cuarto, afena sin acoplarse. Mató de media y descabello. (Palmas).

Francisco Núñez "Currillo", estuvo aseado en su primero, una res que echaba la cara arriba, mató de dos pinchazos, estocada tendida y descabello. (Palmas). Al quinto, una res con media arrancada, faena insistida para una honda y descabello (Aplausos).

Félix López "El Regio", voluntarioso en su primero, una res sosa y distraída. La rindió de una soberbia estocada. (Una oreja). Al que cerró plaza, un bicho que llegó entero a la muleta, faena valentísima. Volvió a realizar a la perfección la suerte suprema. (Aplausos, dos orejas).

TERCERA CORRIDA DE FERIA DE ABRIL DE SEVILLA

Sevilla, 25 (Cifra). — En La Maestranza, con superior entrada, rozando el lleno, se celebró la tercera corrida de Feria de Abril, lidiándose seis toros del marqués de Domecq, con trapío y kilos, pero acusando casi todos poca fuerza, cayéndose en diferentes momentos de la lidia. El sexto fue devuelto por cojo y sustituido por uno de doña Isabel Ibarra. Fueron más toreables el tercero y quinto. Los restantes fueron pitados en el arrastre. Por orden de salida dieron el siguiente peso: 513, 530, 527, 465, 509 y 500.

Rafael de Paula estuvo lucido en verónicas. Al primero, de escasa fuerza, lo toreó por ayudados por alto, redondos a media altura y naturales, pero sin conseguir faena. Mata de estocada desprendida. (Ovación).

A su segundo, que tomó solamente dos picotazos, estuvo muy artista y logró buenas series de redondos haciendo sonar la música. Ayudados y recortes. Está desafortunado con el estoque. Cuatro pinchazos y una estocada escuchando un aviso. (Ovación).

Angel Teruel lidió a su primero entre protestas por las numerosas caídas durante la lidia. Toreó bien de capa en sus dos enemigos. Al primero lo toreó magistralmente cuidando al toro al que dio repetidas series en redondos a media altura y otras de naturales limpios y perfectos que se aplaudieron. Terminó de una estocada. (Palmas). Fue más toreable el quinto al que hizo una torerísima faena de muleta con pases muy elegantes ajustándose muy bien en las repetidas tandas de circulares y naturales que hicieron sonar la música. Pases por alto con mucho empaque, recortes y adornos que se ovacionaron. Entra a matar recibiendo y cobra una estocada algo caída. (Ovación y saludos).

Paco Alcalde toreó bien de capa a su primero al que después colocó tres grandiosos pares de banderillas teniendo que saludar desde el centro. La faena de muleta fue emocionante con circulares, naturales ligados con los de pecho y recortes entre música y olés. Mata de media estocada. (Ovación y saludos). En el que cerró plaza también se ovacionó largamente tras colocar tres pares de banderillas. En la faena de muleta el toro se defiende y el diestro lo trastea eficazmente para matarlo de dos pinchazos y media estocada. (Muestras de desagrado por la brevedad).

BUENA CORRIDA EN MURCIA

Murcia, 25 (Cifra .— Toros de la ganadería de José Murube, de Sevilla. que dieron buen juego, excepto el segundo, para los diestros Sebastián Palomo, Manzanares y Niño de la Capea.

Sebastián Palomo «Linares», brindó a una pareja de novios ataviados de ceremonia. Faena variada. Estocada que basta. Muchas palmas, petición de oreja y vuelta al ruedo. En su segundo, rodilla en tierra, da tres pases por alto, tocada de pitones y adornos. Estocada volcándose, cae el toro rápidamente. Los novios le ofrecen tarta de la boda. Vuelta al ruedo, oreja, petición de otra.

José Mari Manzanares, en su primero, un toro reservón, no lo pudo trabajar, gran estocada. Aplausos y pitos al toro. En su segundo, seis verónicas. Toreo de salón y remata con una estocada fulminante. Dos orejas y rabo, tras petición insistente.

Pedro Moya «El Niño de la Capea», cinco verónicas y quite por chicuelinas a su primero Buenas tandas de naturales. Media en todo lo alto y cae el bicho fulminado. Ovación, dos orejas; petición de rabo. En el último de la tarde, tanda de verónicas, por los dos lados; torea muy de cerca, media en lo alto, tras dos pinchazos y descabello. Palmas.

Manzanares fue paseado a hombros.

EXITO DE RUIZ MIGUEL Y JOSE ORTEGA EN MALAGA

Málaga, 25. (Cifra). — Corrida de toros. Buena entrada. Seis toros de don Carlos Urquijo que en general dieron buen juego e hicieron una excelente pelea con los caballos.

Francisco Ruiz Miguel, aplaudido en verónicas y chicuelinas en su primero, hizo faena valiente con pases por bajo y por alto, tandas de naturales con remate de pecho, molinetes y giraldillas. Un pinchazo y una estocada. Ovación, vuelta al ruedo y saludos.

En su segundo también fue aplaudido con el capote. Con la muleta estuvo igualmente muy valiente al torear por naturales, de pecho, derechazos, desplantes de rodilla y adornos acariciando la testuz de su enemigo. Mató de una gran estocada casi entera. Ovación, dos orejas, vuelta y saludos.

Antonio José Galán acusó la merma de facultades producida por la cornada que sufrió hace quince días en Venezuela Aplaudido con el capote en sus dos toros, hizo al primero una faena con pases por bajo, derechazos, redondos y naturales para un pinchazo y una estacada. Aplausos.

En el otro instrumentó varias series de naturales con remate de pecho, derechazos, redondos, espaldinas y desplantes para un pinchazo, media estocada y seis descabellos. Ovación, y saludos desde el tercio.

José Ortega fue aplaudido al lancear de capa a los dos suyos. En el primero hizo una faena que inició con unas dobladas, siguió con pases por alto, derechazos, naturales, de pecho, afarolados y molinetes. Mató de dos pinchazos hondos y una estocada. Ovación, una oreja, vuelta al ruedo y saludos,

En el último inició su labor con la muleta con ayudados por alto para adornarse después por molinetes y continuar con derechazos, redondos, naturales, y de pecho y manoletinas en faena muy artística que no remató con el estoque al necesitar dos medias estocadas cortas, dos pinchazos hondos, una casi entera y un descabello. Ovación, petición de oreja y vuelta al ruedo a hombros.

SIN TITULO AMBOS SEXOS DESDE 18 AÑOS **277.475 PTS.**

INSTITUTO NACIONAL DE PREVISION (Seguridad Social)

CONVOCATORIA LIBRE DEL INSTITUTO NACIONAL DE PREVISION para cubrir las plazas vacantes de AUXILIARES (en trabajos administrativos: oficinas, secretarías ,etc.) DE ASISTENCIA EN LAS INSTITUCIONES SANITARIAS DE LA SEGURIDAD SOCIAL. Sólo españoles (hombres o mujeres), desde 18 años sin límite máximo. No se exige Título. INGRESO INMEDIATO al nombramiento. Jornada continuada de mañana, tarde o noche. Retribución anual 277.475 pesetas (véase GUIA GENERAL DE INFORMACION). Pruebas SENCILLAS Y ELEMENTALES para ingresar en Madrid y Provincias. (No se pide taquigrafía ni idiomas). Instancias antes del 11 de mayo (para exámenes JULIO 1976). ¡¡MAGNIFICA OPORTUNIDAD!! (Sólo en Madrid 186 PLAZAS en los últimos exámenes).

URGENTEMENTE (HOY MISMO) pídanos por correo (adjuntando diez pesetas en sellos para franqueo) la GUIA GENERAL DE INFORMACION, con modelo oficial de instancia. Diríjase a CENTRO DE ESTUDIOS ADAMS, Sagasta, 23, MADRID-4. (Basta con que mande esta inserción y sus señas; no olvide poner su DIRECCION en el remite).

NOVILLADAS

En Vista Alegre, homenaje a la mujer y a la "afición joven"

Gustó en Bilbao el francés "Nimeño Segundo"

Suspensión en Zaragoza por mal tiempo

NOVILLADA EN VISTA ALEGRE QUE DESCUBRE LA AFICION DE MUJERES Y JOVENES

Madrid, 25. (Cifra). — La sexta novillada de la temorada de "Vista Alegre", —homenaje a la mujer y joven afición carabanchelera— descubrió dos datos de interés: la afición taurina de mujeres y jóvenes (que dieron una buena entrada a a plaza) y la valentía de un novillero, Francisco Aguilar.

Las reses, de la ganadería de Juan Pablo Jiménez Pasaquau, de Madrid, estuvieron bien presentadas y dieron buen juego para la lidia, especialmente el primero —para el rejoneador —, que no se cansó de acudir al caballo hasta el momento de su muerte.

El rejoneador Ignacio Vargas se lució en los cambios de ritmo de sus caballos, templando la embestida del novillo. Clavó bien en las suertes de rejoncillos, banderillas a una y dos manos y en las rosas, y falló en los rejones de muerte (uno atravesado y otro caído). Acabó con el animal al segundo golpe de descabello. (Petición de oreja).

Fernando Martín Sacramonte, de Granada, recibió a su primero con una larga cambiada. Su faena de muleta fue fría y se vio afeada por algunas caídas del animal. Mató de estocada atravesada, pinchazo sin soltar y una entera. (Silencio). En su segundo, estuvo voluntarioso y sufrió también la contrariedad de la flojera del animal, que se quedaba corto en la embestda. Dos pinchazos sin soltar, estocada y descabello. (Silencio).

El colombiano Raúl Gómez Colombo se lució en las verónicas de recibo, en tanto que su faena de muleta fue desvaída y sin estilo. Estocada atravesada, asomando, y descabello a la primera. (Silencio). En el quinto, no encontró sitio con el capote ni con la muleta, con la que hizo una faena de aliño. Media estocada. (Falmas y, como salió a saludar, protestas).

Francisco Aguilar, de Máelaga, recibió con un farol de rodillas a su primero. Se hizo ovacionar con la muleta en derechazos y naturales —los pies clavados en el suelo y retorciendo la figura— y, especialmente en la ejecución de pases en redondo citando por la espalda. Un pinchazo, tres más sin soltar y estocada. (Vuelta).

En el último, inició la faena de muleta con dos pases cambiados por la espalda en el centro del redondel. Con el novillo más terciado del encierro, toreó con tranquilidad —los pies clavados en el suelo y la figura retorcida— y mejoró sus circulares por la espalda. Estocada, descabello al onceavo intento y un aviso. (Lloró de nuevo —también en su primero— por su mala utilización del acero, y fue despedido con una ovación).

GUSTO UN NOVILLERO FRANCES EN BILBAO

Bilbao, 25 (Cifra). — Novillada picada en Vista Alegre. Escaso público, por lo desapacible de la tarde Novillos de la ganadería sevillana de Sancha, que resultaron un tanto difíciles para los toreros.

El venezolano Luis de Aragua dio una vuelta al ruedo en cada uno de su lote, después de realizar en su primero una faena por el lado izquierdo, de muy buen gusto. Sin embargo, estuvo desacertado con la espada.

El francés "Nimeño II", que hacía su presentación en Bilbao, ha causado una gran impresión. Dio la vuelta al ruedo en el primero y cortó una oreja a su segundo.

Paco Esplá volvió a gustar, a pesar de que no tuvo suerte a la hora de matar. Dio una vuelta al ruedo en el primero y escuchó aplausos en el segundo.

Los tres espadas pusieron banderillas, que fueron muy aplaudidas.

FRIO EN VALENCIA Y NOVILLOS DIFICILES

Valencia, 25 (Cifra). — Novillos de García Romero Hermanos, bien presentados, pero flojos y difíciles. Tiempo frío y regular entrada.

Juan A. Cobo "Garbancito", faena valiente en su primero para media desprendida y cinco descabellos. (Silencio). En su segundo faena larga y variada sobre ambas manos. Dos pinchazos, entera y descabello. Un aviso. (Ovación y vuelta).

"Rayito de Venezuela", buenas verónicas en su primero. Torera faena sobre ambas manos, para dos pinchazos, media tendida y dos descabellos. (Silencio). En su segundo faena de aliño, para media estocada atravesada y tres descabellos. (Silencio).

Manuel Boninchón se lució en banderillas en sus dos enemigos, a su primero, con genio y de corta arrancada, faena breve, para cuatro pinchazos, media y seis descabellos. (Silencio). En el que cierra plaza, faena voluntariosa y valiente. Entera atravesada, dos pinchazos y corta que mata. (Ovación y vuelta al ruedo).

SUSPENSION EN ZARAGOZA

Zaragoza, 25. (Cifra). — A causa del mal tiempo y la lluvia, quedó suspendida la novillada anunciada para esta tarde y en la que debían intervenir los novilleros Justo Benítez, Agustín Parra «Parrita» y Juan Ramos.

NOVILLADA DE REJONES

Andújar (Jaén), 25. (Cifra). — Corrida del arte del rejoneo. Media entrada. Seis novillos de Los Campillones, malos.

Antoñita Linares en su enemigo, aplausos.

Paquita Rocamora, en el segundo, vuelta al ruedo.

Lolita Muñoz, una oreja en el suyo.

Carmen Dorado una oreja en el cuarto.

El quinto lo lidian al alimón Antoñita Linares y Paquita Rocamora, concediéndole una oreja a cada una.

En el sexto, lidiado por Lolita Muñoz y Carmen Dorado, palmas.

SEIS OREJAS EN CAMAS

Camas (Sevilla), 25. (Cifra) — Novillada picada patrocinada por el Ayuntamiento de Camas. Reses de don Felipe Bartolomé, que dieron buen juego.

Pedro Mariscal, es ovacionado con el capote en sus dos enemigos. Faena variada y vistosa en su primero para superior estocada. Una oreja. En su segundo realizó faena artística sobre ambas manos entre ovaciones y mató de pinchazo y estocada. Dos orejas.

Pedro González «El Venezolano», se ajustó en verónicas en los dos suyos siendo muy ovacionado Faena con temple y mando sobre la derecha y al natural en su primero, entre ovaciones. Mata de pinchazo y media buena. Dos orejas. En su segundo hizo faena extraordinaria con pases de todas las marcas entre ovaciones y olés. Mató de pinchazo y media en todo lo alto que hizo rodar. Una oreja petición de otra.

Quinielas: 329 plenos, a 246.397 pesetas

Madrid, 26. (Alfil). — Resultados de las Apuestas Mutuas Deportivas Benéficas de la jornada número 34.

Columnas: 88.434.039.

Recaudación: 442.170.195.

55 por 100 de premios: 243.193.607.

Reparto provisional:

81.064.536 pesetas, a repartir entre premios de primera categoría con 14 aciertos (provisionalmente 329 columnas a 246.397 pesetas cada una).

81.064.536 pesetas, a repartir entre premios de segunda categoría con 13 aciertos (provisionalmente 10.939 columnas a 7.411 pesetas cada una).

81.064.536 pesetas, a repartir entre premios de tercera categoría con 12 aciertos (provisionalmente 138.465 columnas a 585 pesetas cada una).

Tiroteo entre un grupo de ETA y la Guardia Civil

Madrid, 25. (Cifra). — La Oficina de Prensa de la Dirección General de la Guardia Civil ,facilita la siguiente nota:

«En la madrugada de hoy día 25, fuerzas de la Comandancia de la Guardia Civil de Navarra sostuvieron un encuentro con un grupo armado pretendían entrar en España por la zona del Puerto de Lizarreta (Echalar).

Se intercambiaron numerosos disparos recogiéndose un herido grave de los miembros del grupo de ETA, que ha sido trasladado a un hospital de San Sebastián, así cmo una pistola Firebird y un rifle Remington, con bastante munición.

Por parte de la Guardia Civil no se registraron bajas».

✝

LA SEÑORA

María Teresa García de los Ríos y de los Ríos

Falleció en Santa María de Mave, el día 25 de abril de 1976

Después de recibir los Santos Sacramentos y la B. A. de Su Santidad.

—D. E. P.—

Su hermano José-María; hermana política Nieves Gavela Alonso; sobrinos José-María, María-Luisa y Miguel-Angel; sobrinos políticos María-Cruz González, Loli Prieto, (Vda. de García de los Ríos), Waltrud Staab; sobrinos-nietos, tíos, primos y demás familia,

Suplican una oración por el eterno descanso de su alma.

Funeral y entierro se han celebrado en la mañana de ayer día 26 de abril, en Santa María de Mave.

LOTERIA NACIONAL

SORTEO ESPECIAL DEL "DIA DE LA MADRE"

Lugo será el escenario el día 8 de mayo próximo, desde el que la Lotería Nacional distribuirá la suerte del Sorteo Especial del «Día de la Madre» de 1976, tercero de esta denominación y primero que se celebrará en la bimilenaria ciudad gallega.

El Sorteo consta de DIEZ series de 80.000 billetes, al precio de dos mil pesetas y décimos de doscientas. Los tres premios mayores por serie son de 15, 5 y 2 millones de pesetas, con su escolta de aproximaciones y centenas. Del número del primer premio se derivan los premios de terminación a las dos cifras finales y los reintegros para todos los billetes cuya última cifra sea igual a la de aquél.

Inmediatamente de obtenido el premio primero, se realizará la extracción de una bola del bombo de las unidades para determinar la cifra del segundo REINTEGRO del sorteo.

Pero además este sorteo tiene el especial aliciente de la adjudicación a una fracción de cada uno de los billetes del primer premio, de un premio adicional de 6.000.000 de pesetas, lo que sumado al millón y medio de aquél, totalizarán 7.500.000 pesetas por décimo.

Premios intermedios de 150.000 pesetas y la popular «pedrea» de 20.000 pesetas al billete totalizan los 184.000 premios y los 1.120 millones de pesetas que se distribuirán desde Lugo, en el Sorteo Especial del Día de la Madre, sorteo de DOS REINTEGROS Y PREMIO ESPECIAL al décimo.

SPAR

Oferta del 26 al 30 de Abril de 1976

FUNDADOR Botella 1 litro	89
MEJILLONES Escabeche «SPAR». Lata 180 grs.	23
MIEL «Helios». Tarro 250 grs.	29
Y además...	
GARBANZOS «Bautista». Bolsa 1 kilo	39
QUESO «Prevert», porciones. Cajita	21
GUISANTES «Helios», finos. Bote 500 grs.	20
CREMA DENTAL «Colgate». Tubo gigante	30

SPAR siempre da más

M.C.D.2022

Según una encuesta realizada a principios de mes

La mayor preocupación de los españoles es de carácter económico

Aumenta el número de los que piensan que las reformas democráticas van a ritmo lento

Madrid, 26 (Cifra). — La mayor preocupación de los españoles es de carácter económico, seguida de las de carácter laboral y en último término políticas, según los resultados de una encuesta realizada en los meses conflictivos de febrero y marzo que se obtuvieron entre el 1 y el 7 de abril y que tienen un margen de confianza del 95'5 por ciento.

El sondeo fue efectuado entre dos mil españoles de más de quince años, residentes en noventa municipios de la Península y Baleares. La muestra fue proporcionadamente distribuida a la población de cada estrato de «habitat» y región.

Es evidente que para el hombre de la calle la gran preocupación es lo económico, siendo el actual «nivel de vida» auténtica preocupación, pues ha pasado del 9'3 por ciento de un sondeo realizado en enero-febrero al 24'5 por ciento en esta segunda encuesta.

En segundo lugar, las inquietudes de los españoles son de orden laboral el «paro obrero», con un 26'1 por ciento, es el dato que más respuestas obtiene en ambos sondeos.

Por último en el orden de preferenecia de los consultados figura lo político, descendiendo este indicador en esta segunda consulta, del 22'5 por ciento al 19'9 por ciento. La preocupación por lo político adquiere una importancia diferente según las distintas variables de la encuesta. Así para los consultados que poseen estudios superiores, la incertidumbre política es su mayor preocupación, con un 48'8 por ciento frente a un 2'5 para las gentes sin estudios. Para las clases modestas, la incertidumbre laboral y la preocupación económica constituyen su centro de interés. Las clases acomodadas se inclinan por el incierto futuro político. Las gentes jóvenes sienten especial preocupación por el paro obrero.

La preocupación por la «guerra» ha aumentado considerablemente en este segundo sondeo, pasando del 4'8 por 100 al 6'8 por ciento en los resultados totales.

A los cuatro meses de su toma de posesión, el primer gabinete del Rey mantiene una amplia confianza popular en su gestión El 54'1 por ciento considera que la gestión es «excelente», «buena» o «pasable», frente a un 60 por ciento del anterior sondeo. Quienes califican dicha gestión de «mala» o «muy mala», sólo 9 por 100, frente a un 8 por ciento en febrero.

En relación a si la gestión del Gobierno responde a los deseos de los españoles, los consultados manifiestan que la identificación del pueblo con el Gobierno es «total o casi total» y «en gran parte», es del 42'9 por 100, frente a un 15 por 100 que considera que dicha identificación es «nada» o «muy poca». Por otra parte, un 56'9 por ciento se encuentra «satisfecho» o «muy satisfecho» con la línea de actuación del Gobierno, frente a sólo un 7'5 por ciento que se manifiesta «muy insatisfecho». Cabe resaltar el 25'6 por 100 que se pronuncia como «algo insatisfecho» y que representa un claro contrapunto de incertidumbre expectante para el Gobierno. En resumen, el Gobierno del Rey tiene aún una amplia aceptación.

Las reformas anunciadas aparecen como lentas para satisfacer el deseo de rápida democratización que el pueblo reclama. En relación con el sondeo de enera-febrero, el de abril representa un mayor aprenio para que el Gobierno acelere el ritmo. Si en el primer sondeo la democratización del país marchaba al «ritmo deseado», para un 26'7 por ciento de los consultados, en abril había descendido al 22'5 por ciento. Igualmente se reflejó este nerviosismo en los que opinaban que ya va «más despacio», pues en el primer sondeo opinaba así el 42'4 y en el segundo, el 46'8 por ciento.

La posible participación en la política activa del español medio ha sufrido un ligero descenso. Sólo un 5'8 por 100 se afiliaría «sí, con toda seguridad» a algún partido político, frente al 6'8 por 100 en el mes de febrero. La nota más característica la da el abstencionismo que revela el español medio ante una hipotética votación. Entre los que «no contestan» y los que se abstendrían de votar «por ninguno» alcanzarían el 51 por 100 frente al 47,2 por ciento en el sondeo de febrero.

El resto se dispersaría por las opciones que la encuesta propone, yendo las preferencias a la democracia cristiana con un 15'5 por ciento, seguido de los socialistas con un 8'9 por ciento y de los socialdemócratas con un 7'8 por ciento El partido comunista obtendría un 1'1 por ciento y los falangistas un 2 por ciento.

Manuel Fraga Iribarne es el más conocido de todos los ministros, seguido de José Solís y, ya a mayor distancia, por José María de Areilza y Juan Manuel Villar Mir

En cuanto a la popularidad de otros políticos, de una lista de 23 nombres ofrecida en la encuesta, el más conocido es Gregorio López Bravo, con el 65'4 por 100, seguido de Gil Robles, el 57'9 y López Rodó el 57'5; Girón, el 56'3, Pío Cabanillas, el 55 por 100 y Tarancón el 52'4 por 100.

Conferencia de los ministros árabes de Economía y Finanzas

Rabat, 26 (Efe). — Los ministros de Economía y Finanzas inician hoy una conferencia en Rabat para la creación de un fondo monetario árabe con los ingresos de los estados árabes productores de petróleo.

Tal fondo monetario sería empleado par ayudar a la diversificación de las economías de los países árabes para el desarrollo de la industria y la agricultura.

Los ministros tienen proyectado firmar mañana el acuerdo de creación del fondo, cuyo proyecto de resolución fue presentado por los gobernadores de los Bancos Centrales árabes en Casablanca en el mes de noviembre último.

Los ministros discutirán también acerca de la cooperación financiera y monetaria, las inversiones árabes dentro y fuera del mundo árabe y una propuesta para la creación de un Mercado Financiero Arabe.

Una vez concluida la conferencia, se celebrará el miércoles y el jueves la quinta reunión de los gobernadores del Consejo del Fondo de Desarrollo Social y Económico. Tal Fondo, con sede en Kuwait, fue creado en 1968.

Ingmar Bergman abandonó su país

Los Angeles, 26 (Efe).—El director de cine, Ingmar Bergman, que se ha exilado voluntariamente en su país natal, Suecia, llegó el sábado por la noche a Hollywood.

Bergman, de 58 años, que llegó el miércoles de la semana pasada a París después de una serie de incidentes con las autoridades de Hacienda de su país, a consecuencia de las cuales fue detenido y posteriormente hospitalizado aquejado de depresión nerviosa, celebrará hoy en Los Angeles una entrevista con el productor italiano Dino de Laurentis.

Bergman, que colocó la industria del cine sueco a la altura del cine mundial con varias películas que alcanzaron gran éxito, ha dicho que actualmente se halla tranquilo y satisfecho después de haber abandonado Suecia.

Bergman dijo a los periodistas en el aeropuerto de Los Angeles: «He pasado unos días muy malos, pero ahora me encuentro bien».

No quiso contestar a las preguntas que se le hicieron sobre si pensaba quedarse a vivir en Hollywood o en cualquier otro lugar de Estados Unidos.

«No puedo contestar a estas preguntas. En estos momentos me siento como un gitano, que dispone solamente del presente, sin saber lo que va a ser él mañana».

El ministro de Información y Turismo inauguró la Semana de Cine de Valladolid

"Que nadie crea que puede existir un modelo uniforme de la cinematografía en una sociedad plural"

Valladolid, 25. (Cifra). — Bajo la presidencia del ministro de Información y Turismo don Adolfo Martín Gamero, se ha celebrado en el salón de sesiones del Ayuntamiento de Valladolid, la inauguración de la XXI Semana Internacional de Cine de Valladolid. Junto al ministro ocuparon la presidencia el gobernador civil José Estévez Méndez, alcalde de la ciudad Francisco Fernández Santamaría, presidente de la Diputación Fernando Velasco de Andrés, director de la Semana y otras personalidades. En primer lugar tomó la palabra el alcalde de la ciudad.

Seguidamente tomó la palabra el presidente de la comisión rectora de la Semana, señor De Santiago y Juárez.

Terminada su intervención, el ministro de Información y Turismo, Adolfo Martín Gamero, pronunció un discurso en el que entre otras cosas dijo:

"La cita de Valladolid ha significado tradicionalmente para todos mis antecesores un punto obligado de comparecencia para la exposición de las líneas generales de la política cinematográfica. Puede decirse, sin temor a exageraciones, que el año cinematográfico comienza en Valladolid".

"El pasado año y con idéntico motivo fue anunciada oficialmente la elaboración de la Ley del Cine. Lo que entonces era un anteproyecto pendiente de concreción, hoy es ya un texto en avanzado proceso de debate con los miembros del Consejo Superior de Cinematografía. Cuando hace algunos meses tuve la oportunidad de presidir una de las reuniones del Consejo, afirmé y sigo afirmando ahora, que el Estado veía en el cine de hoy no sólo una industria sino también un arte, una forma de cultura y un importante medio de comunicación social".

"Nos encontramos en un momento de la evolución histórica de nuestro país, sin cuya comprensión ponderada y realista es muy difícil acertar con la política necesaria y útil. En el terreno de la cinematografía, el Estado —para no estar de espaldas a la realidad— ha de tener presente las actitudes de los espectadores, destinatarios finales de todo el esfuerzo artístico, cultural e industrial. Para conocer aquellas actitudes, la Dirección General de Cinematografía solicitó del Instituto de la opinión pública la realización de una encuesta de carácter nacional que pusiera de manifiesto la realidad sobre la que venimos actuando.

Los resultados de esta encuesta han resultado absolutamente favorables a una política de liberación en este terreno y estiman como muy positivo que el cine plantee con libertad los problemas sociales, políticos o religiosos de la sociedad. En base a esta demanda hemos adoptado recientemente dos medidas acordes con esas actitudes de la mayoría de los espectadores: De un lado, la supresión de la censura previa de guiones y de otro, una nueva ordenación de las salas especiales".

"De esta forma la acción del Estado será la de procurar la diversificación y asegurar a los diversos públicos el cine que necesitan y que prefieren, un cine que es plural, puesto que la sociedad española también lo es. Que nadie interfiera esos canales de comunicación, que nadie presuponga de la existencia de un cine problemático la ocasión para extralimitarse en sus derechos, puesto que todos, profesionales, sociedad y el propio Estado, están sujetos al imperio de la Ley. Pero que nadie crea que puede existir hoy un monopolio de la creación artística ni un modelo uniforme de la cinematografía en una sociedad plural y que camina con paso firme hacia estructuras plenamente democráticas. Así, la labor del Estado será la de coordinar el derecho a la libertad de expresión con la derechoa, igualmente inalienable, de estar advertidos de los contenidos de las películas, derechos ambos que han de coexistir bajo la ida básica del mutuo respeto".

Una vez finalizada la intervención del ministro de Información y Turismo, el presidente de la Comisión rectora de la Semana, Antolín de Santiago y Juárez, impuso al señor Martín Gamero y al director general de Cinematografía, señor Díez Alonso, las medallas de oro de la Semana.

Acto seguido se celebró una recepción ofrecida por el Ayuntamiento de Valladolid a la que asistieron todos los asistentes al acto de inauguración para seguidamente, trasladarse a un hotel de la ciudad en donde se celebró un almuerzo ofrecido por el Instituto de Cultura Hispánica a las autoridades.

Acto político de Blas Piñar en Albacete

Albacete, 25. (Cifra). — "No es hora de desilusiones ni de críticas, es hora de ponerse en pie, de hacer una afirmación absoluta de fe en los destinos de la patria", ha dicho el consejero nacional y procurador en Cortes Blas Piñar en un acto político celebrado en el teatro Circo de esta capital.

El coliseo, que se encontraba adornado con banderas nacionales, guiones del Movimiento y la Presidencia, una gran pancarta con una frase del testamento político de Franco aludiendo al comunismo, estaba abarrotado de público.

Intervino en primer lugar el joven Carlos Castellote Domínguez, y a continuación Eduardo Grande Puertas, consejero provincial del Movimiento de Albacete, diputado provincial y alcalde de Roda.

En su discurso, el señor Piñar realizó un análisis del actual momento político y mostró su desacuerdo con la autorización del Congreso de la U. G. T.

Significó la labor que viene realizando "Fuerza Nueva" en la línea de fidelidad al 18 de julio y criticó la llegada triunfalista a España de exiliados y la petición de amnistía.

El señor Piñar fue ovacionado en numerosas ocasiones, terminando el acto con el "Cara al sol".

Posteriormente se celebró una comida de hermandad en un restaurante de esta capital.

Más de 40 soldados filipinos muertos en lucha con musulmanes

Manila, 26. (Efe - Reuter). — Por lo menos 40 soldados filipinos han resultado muertos en encuentros con rebeldes musulmanes en el sur durante el pasado mes, informan hoy fuentes militares.

Las fuentes señalan que los enfrentamientos más duros se produjeron hace más de una semana en la isla meridional de Jolo, donde dos tenientes y 22 soldados resultaron muertos y otros 14 heridos.

La mayor parte de los combates se realizaron cuerpo a cuerpo con machetes y armas de fuego. Algunos de los soldados fueron decapitados, se añade.

Se desconoce el número de musulmanes muertos.

Ofrecemos más ventajas para que vd. pueda comprar los mejores aparatos del mercado.

SADFE
«la calidad»
Primera marca nacional lo garantiza

Proyectos, Fabricación e Instalaciones para:

HOSTELERIA
ALIMENTACION
CENTROS SANITARIOS
COLECTIVIDADES
FRIO INDUSTRIAL Y COMERCIAL
AIRE ACONDICIONADO
REVESTIMIENTOS ACERO INOXIDABLE

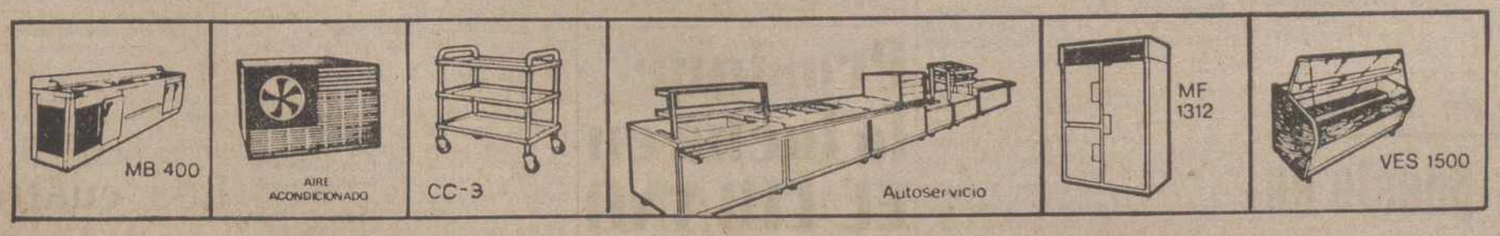

Con la colaboración y asesoramiento de un experto equipo técnico y oficina de proyectos.

Muy cerca de Vd. siempre está
SADFE
«la calidad»
Camino Viejo de Simancas, Km. 1'500
Apartado 394
Teléfono 230500-9-8-7-6
VALLADOLID

1.974 1.975
EUROFAMA 2000
Empresas del grupo SADFE
• TECHNO ASTURIAS Cervantes, 28 - Oviedo
• TECHNO ANDALUCIA Virgen de Luján, 39 Tel. 277652 Sevilla

AQUI
Distribuidor para Palencia
GRANDE
Maquinaria de Hosteleria
Avda. Manuel Rivera 17
Tlnos. 711496 - 721898 - PALENCIA

Es probable que Méjico deje de apoyar a los republicanos españoles

Méjico, 26 (Efe).—El ministro mejicano de Asuntos Exteriores, Alfonso García Robles, indicó a los republicanos españoles residentes en este país que su Gobierno podría poner fin en un futuro próximo, al apoyo que les viene dispensando.

El ministro pronunció un discurso en el «Centro Republicano Español» con motivo del 45 aniversario de la proclamación de la República, en el que afirmó que Méjico mantendrá su reconocimiento diplomático a la República española hasta que el pueblo español señale otros rumbos, al expresar libremente su voluntad.

«Si los españoles llegasen a señalar su preferencia por otra forma de Gobierno distinta de la republicana —advirtió el ministro—, Méjico no podrá sino respetar tal decisión».

En opinión de los observadores, García Robles puso con estas palabras sobre aviso a los republicanos españoles respecto a un posible cambio de actitud del Gobierno mejicano, tras el referéndum anunciado para los próximos meses en España.

En una recepción celebrada el pasado 14 de abril, el propio ministro mejicano dijo que ese referéndum era «un paso en una buena dirección de la política en España».

M.C.D.2022

Cerca de la frontera navarra con Francia

Joven herido en un tiroteo con la GUARDIA CIVIL

Pamplona, 26. (Cifra). — Ignacio Hernández de Lasa, de 18 años, natural de Ibarra (Guipúzcoa), es el joven que resultó herido ayer en un enfrentamiento armado registrado entre un comando de ETA y fuerzas de la Guardia Civil, en la frontera hispano-francesa.

El hecho ocurrió, sobre las ocho y cuarto de la mañana de ayer, en el llamado Coll de Lizarrieta, muy cerca de la muga de división con Francia, junto a la localidad navarra de Echalar y en las proximidades de un puesto pronterizo abierto únicamente en primavera y verano y con un reducido horario.

El comando, formado por cuatro individuos, había iniciado la marcha de aproximación a España desde la localidad francesa de Sare, sobre las once de la noche. Durante varias horas caminó a través del monte en la zona del "Pic d'Ibaptelli".

Pese a la proximidad con la frontera española, no se saben las causas que tardando tanto en llegar hasta la muga, aunque se señala que es posible que tuvieran que salvar la vigilancia que desde hace varias semanas ha establecido la C.R.S francesa en esta zona fronteriza.

El paso del comando a España coincidió con el relevo de la patrulla encargada de la vigilancia del puesto fronterizo. Se estableció un tiroteo que duró aproximadamente veinte minutos y que tuvo como escenario el llamado "Prado de Vergara".

Resultó herido el citado Ignacio Hernández, que al parecer había huido a Francia tan solo hace unos meses, tras haber iniciado los estudios de ingeniería técnica. Sus tres compañeros lograron huir adentrándose nuevamente en territorio francés.

El herido sufrió impactos de bala en una mano y en una pierna. Fue asistido de primera urgencia por los propios agentes de la Guardia Civil y, posteriormente, trasladado en una ambulancia al Hospital Provincial de San Sebastián.

En el lugar el suceso se recogía una pistola "Provic", un rifle "Remington", una escopeta con los cañones recortados y con cartuchos de posta y abundante munición.

DISUELTA UNA REUNION DE COMISIONES OBRERAS

Durango (Vizcaya), 26. (Cifra). —Unos 2.000 representantes de la rama escindida de las llamadas Comisiones Obreras (CECO), que controlan grupos izquierdistas, se reunieron ayer en el frotón del colegio de los Padres Jesuitas de Durango.

Los reunidos, que pertenecían a las provincias de Vizcaya, Navarra y Guipúzcoa ,iban a tratar en su reunión dos puntos: posible unificación de las Comisiones Obreras y tratamiento que habría que dar al uno de mayo.

La reunión se inició a las once de la mañana, y cuando se llevaba unos diez minutos de discusión hizo acto de presencia una brigada de la Guardia Civil que pidió a los asistentes que se disolvieran.

Los reunidos se disolvieron pacíficamente y a los componentes de la mesa que presidía la reunión les fueron retirados sus documentos nacionales de identidad. Se trata de Juan Carlos López Echevarría, de Guipúzcoa; Aurelio García, de Vizcaya, y Jesús San Martín, de Navarra, así como al obrero de la construcción de Madrid, José Torres, que había acudido en calidad de observador.

CUATRO DETENIDOS EN MANIFESTACIONES

Valencia, 26. (Cifra). — Cuatro personas han resultado detenidas en los intentos de manifestación que a primeras horas de la noche pasada tuvieron lugar en la calle San Vicente y Plaza de Zaragoza.

Al parecer, la autorización de la manifestación había sido solicitada, siendo denegada por la autoridad competente por no ajustarse a los requisitos legales.

Antes de la hora anunciada, en prevención de posibles alteraciones del orden público, fuerzas del orden vigilaban los lugares por donde había sido proyectada la manifestación.

Un centenar de jóvenes llegó a concentrarse en los puntos aludidos portando pancartas y lanzando gritos alusivos a las detenciones realizadas últimamente e n Madrid con motivo de una convención de la Asociación Democrática de la Juventud (ilegal), y entre las que habría varos valencianos encartados.

Los manifestantes se disolvieron ante la presencia de la policía y un guardia civil de paisano resultó levemente herido.

DOCE DETENIDOS

Bilbao, 26. (Cifra). — Doce personas fueron detenidas por la policía gubernativa en la pasada noche, cuando se hallaban reunidas en Asa (Logroño), al parecer sin autarización, según informan hoy, en su sección "Ultima hora", el periódico "El Correo Español-El Pueblo Vasco".

El hecho se registró sobre las diez y cuarto de la noche y los detenidos fueron trasladados a la Comisaría de Policía.

En la misma sección, el citado periódico informa que los dos trabajadores de la empresa "Irimo", de Zumárraga (Guipúzcoa), detenidos el pasado día 21, han ingresado en la prisión provincial de Martutene, después de haber sido multados, con 100.000 pesetas, José Hernández y con 50.000, Vitaliano Rodríguez, jurado de empresa y presidente de la Unión de Técnicos y Trabajadores de Zumárraga.

Según todas las previsiones

Los italianos acudirán a las urnas hacia el 20 de junio

El Gobierno democristiano pedirá un voto de confianza que no conseguirá

Roma, 26 (Efe) — Cuatro días —como máximo y teniendo en cuenta el procedimiento parlamentario— tiene de vida el Gobierno democristiano de Aldo Moro, mientras que los italianos acudirán a las urnas, para elegir nuevas cámaras, el 20 de junio.

Estas son las previsiones que abren la semana política italiana, llena de incertidumbres y tensiones, pero, al mismo tiempo, decisiva para el futuro del país, pues marcará el término de la sexta legislatura, en uno de los momentos más difíciles para la vida democrática de la República y la propia estabilidad de las instituciones, tras la crisis económica, social y política que vive la nación desde hace un trienio

Quedan por conocer las respuestas oficiales de los partidos socialista y comunista darán a la propuesta democristiana —fraguada el sabado, tras una aparente fractura del partido de mayoría relativa en dos bloques— de llevar a un debate parlamentario la decisión final sobre la crisis de Gobierno y la disolución del Parlamento, por segunda vez en el último lustro.

Pero comunistas y socialistas, oficiosamente, han anunciado ya su oposición neta a la democracia cristiana. En las declaracionts oficiales, previstas para hoy, aparecerán, tal vez, algunos matices que permitirán precisar la situación. Pero ello no evitará que el debate en las Cámaras --posiblemente el miércoles o jueves--, se convierta en un choque frontal. Un proceso a la D. C., cuyo gobierno en el poder obtendrá, sin duda, un voto de desconfianza, que vendrá a ser como un acto de eutanasia para su vida ya sentenciada desde la formación, el 11 de febrero pasado.

El 25 de abril, aniversario de la liberación, podría considerarse, practicamente, como un prólogo de la campaña electoral. Los líderes políticos han centrado en el futuro sus discursos, mientras que han empezado a registrarse los clásicos incidentes electorales. En Salermo, por ejemplo, fueron quemadas banderas democristianas y heridos tres dirigentes de este partido, por parte de ultraizquierdistas. Del mismo color los atentados contra sedes democristianas en Roma. «Actos de facinerosos», los califica hoy el partido comunista, que, como todas las restantes formaciones, intenta, en la medida de lo posible, no atizar las tensiones con el fin de garantizar un «clima cívico» en las elecciones.

No será fácil. Serán las elecciones más difíciles que Italia ha afrontado en sus últimos treinta años de vida republicana. Existe el convencimiento general de que el país atraviesa el peoir periodo económico y político de la post-guerra, como se ha tomado conciencia de que de las urnas puede salir un giro a la izquierda, cuyo horizonte, por ahora, resulta una incógnita. Las maniobras pre-electorales presagian un enfrentamiento de dos bloques en los comicios Similar al de 1948, cuando democracia cristiana y partido comunista se enfrentaron abiertamente. arrastrando a los electores a un alineamiento bipolarizado en torno a las dos esferas

Giovanni Leone, presidente de la República, ha iniciado ya consultas para la disolución de las Cámaras Seguramente, en la primera semana de mayo, de modo que se pueda votar el 21 de junio. Ayer, recibió al presidente de la Cámara, Sandro Pertini, y del Senado, Giovanni Spagnolli; hoy, le toca turno al primer ministro Aldo Moro.

Si se respeta la programación, el viernes, al máximo, se debería decidir la crisis del Gobierno, con la derrota del gabinete de Aldo Moro en las Cámaras. Tres ó cuatro días de consultas del jefe del Estado, Leone, y la firma de la disolución para mediados de la semana siguiente.

Unico elemento que podría interrumpir este proceso «lógico», sería la aparición de hechos sensacionales en el caso de los sobornos de la Lockheed. La prensa se muestra activa en la caza de «Antilope Cobbler», el misterioso personaje que, según el «informe Church» esconde a un exprimer ministro. Según la tendencia de las publicaciones, se pone el acento en una u otra persona. El semanario «Tempo» —próximo a los radicales— ha organizado una campaña —empapelando de carteles los muros de la capital— en la que se identifica sin ambigüedades a «Anilope Cobbler», con el presidente de la República, Giovanne Leone.

«Govanni Antílope, se va», es el título de su portada. El hecho ha provocado sensación. Mientras la opinión pública recuerda que «cuando el río suena, agua lleva...», en el Palacio del Quirinal se rechazan los comentarios, porque «ciertas cosas se comentan por sí solas».

Disturbios en París

PARIS. — Las fuerzas de choque de la policía francesa tienen órdenes de despejar las calles siempre que surjan manifestaciones, en estos días, contra la propuesta reforma de educación gubernamental. (Foto Cifra Gráfica)

A los 72 años de edad y de repente

Muere el mariscal GRECHKO

Era ministro de Defensa de la URSS y miembro del Politburó del Partido

Moscú, 26. (Efe). — La agencia soviética de noticias «Tass», anuncia hoy la muerte del mariscal Andrei Grechko, ministro de Defensa soviético y miembro del Politburó del partido comunista.

En medios no oficiales soviéticos se había informado que el mariscal, que contaba 72 años, murió de un ataque cardíaco.

DE REPENTE

Moscú, 26. (Efe). — Ha fallecido repentinamente el mariscal Andrei Grechko, ministro de Defensa de la Unión Soviética y miembro del Politburo del partido comunista soviético, se dice hoy en medios no oficiales rusos.

El mariscal Grechko, de 72 años de edad, ministro de defensa desde 1967, dirigió el plan de rearme de las fuerzas armadas soviéticas para la era nuclear.

Antes de su nombramiento de ministro, prestó servicio durante siete años como comandante militar supremo, del Pacto de Varsovia dirigido por la URSS.

Habían circulado rumores de que se encontraba enfermo desde hacía algún tiempo; pero se le había visto constantemente en público. El viernes pasado había celebrado conversaciones en Moscú con una delegación militar de Mozambique.

Las autoridades soviéticas no han dado aun la noticia de su muerte, aunque había sido confirmada ya por fuentes no oficiales.

El mariscal muerto era un militar discpuesto a mantener rígidamente la disciplina en las fuerzas armadas y hubo de intervenir en dos ocasiones en la supresión de disturbios en Estados del Pacto de Varsovia.

Cuando era comandante en jefe en la República Democrática Alemana, en 1953, sofocó un levantamiento el 17 de junio en el Berlín Oriental.

Al frente del Ministerio soviético de Defensa, en agosto de 1968, dio la orden de invasión de Checoslovaquia, por las fuerzas del Pacto de Varsovia para reprimir la política de socialismo "independiente" emprendida por Alexander Dubcek.

En abril de 1973, el mariscal Grechko ingresó en el Politburó que se el más alto organismo dirigente del partido comunista soviético.

Grechko asumió la cartera de Defensa a la muerte del ex-ministro mariscal Rodion Malinovky.

El viernes pasado murió el jefe de Estado Mayor del Pacto de Varsovia, general Sergei Shtemenko, y ha sido enterrado hoy.

Los fallecimientos del mariscal Grechko y del general Shtemenko, conducirán, según se espera, a una importante reorganización en el mando del Pacto.

En otras fuentes no oficiales se dice que el mariscal murió anoche de un ataque al corazón.

A pesar de que dirigiera el reajuste soviético para la guerra nuclear,, el mariscal Grechko dijo en 1971 que "sólo un idiota o alguien que hubiera perdido la cabeza" podría usar el armamento atómico.

El mariscal Grechko nació en 1903, hijo de campesinos, en la región de Rostov. Comenzó su carrera militar en 1919 cuando se sumó al recién formado "Ejército Rojo".

Grechko luchó en la guerra civil que siguió a la revolución bolchevique, y sobrevivió a las depuraciones militares emprendidas por Stalín a finales de la década de 1930.

El mariscal Grechko mandó un regimiento de infantería en la guerra fino-soviética de 1939-40 y fue comandante de División cuando los alemanes atacaron la Unión Soviética en 1941.

De coronel-general en 1943 mandó las fuerzas soviéticas en el norte del Cáucaso y en los frentes de Ucrania.

Europa, cerrada a la emigración española

Madrid, 26. (Cifra).—Europa está prácticamente cerrada a la emigración española, con la única excepción de Suiza.

En los dos primeros meses de 1976, la emigración asistida a Europa alcanzó, tan solo, un total de 2.239 personas, de las que 2.129 correspondieron a Suiza, 31 a Francia, 26 a Holanda, 14 a Alemania, 6 a Gran Bretaña y el resto, 33 personas, a otros países de Europa.

En el primer bimestre de 1975, la emigración a Europa fue de 5.805 personas, de las que 5.510 lo hicieron a Suiza, 130 a Francia, 111 a Holanda, 28 a Alemania, 23 a Gran Bretaña y 3 al resto de Europa.

Con cerca de 5 millones de toneladas

España, duodécimo puesto en la flota petrolera mundial

Madrid, 26 (Cifra). — España ocupa, hasta el 1 de enero de 1976, el duodécimo lugar en la flota petrolera mundial, en navíos de hasta 12.000 toneladas, según la revista "Petróleo".

España figura —con 4.872,407 toneladas— por detrás de Liberia, que ocupa el primer puesto con 89.276.906 toneladas, Gran Bretaña, Japón, Noruega, Grecia, Italia, Panamá, Estados Unidos, Suecia y República Federal Alemana, y por delante de la Unión Soviética.

Por lo que respecta a navíos en construcción y en demanda, España ocupaba el cuarto lugar por pabellón y por país constructor, con un total de 5.501, precedida por Noruega —el primer puesto, con 8.616—, Japón —6.685— y Estados Unidos, con 5.930 y por delante de Gran Bretaña y Francia, con 5.252 y 3.968, respectivamente.

A nivel general —destaca "Petróleo"— a 1.º de enero de 1976 la flota petrolera mundial era de 331 millones de toneladas, de los cuales, 288 millones eran de petroleros propiamente dichos. Con respecto a enero del año pasado, el crecimiento del tonelaje global fue de 38 millones de toneladas —un 13 por 100—, de las cuales 16 fueron para el pabellón liberiano; 2,6 para el noruego; 2,5 para el japonés; 1,7 par el británico; 1,6 para el sueco; 1,3 para el griego y 1,1 para el francés.

El análisis de periodos muestra que el 78,1 por 100 de la flota mundial tiene menos de 10 años y que el 18,5 por 100 ha sido construida entre 1956 y 1965. A primeros del citado mes de enero se contabilizaban 657 navíos de 12.000 toneladas mínimo, para un tonelaje total de 99 millones, es decir, una media de 151.000 toneladas por navío. Este total fue de 37 millones de toneladas menos que el de 1.º de enero de 1975.

FRAGA dió posesión al nuevo alcalde de Madrid

"Con naturalidad, el país está iniciando una nueva etapa"

Madrid, 26. (Cifra). — "Con naturalidad, el país está iniciando una nueva etapa. El Rey y el pueblo se están encontrando en ella con absoluta lealtad y eficacia", ha dicho el vicepresidente para Asuntos del Interior y ministro de la Gobernación, Manuel Fraga Iribarne, durante el acto de toma de posesión del nuevo alcalde de Madrid, Juan de Arepacochaga.

"Madrid es su Corte —agregó— lo que no constituye un privilegio, sino una honrosa carga. A menudo, se habla del centralismo madrileño y de su desinterés por el resto del país. Nada más falso ni más injusto, por este gran Madrid lo hemos hecho todos los españoles.

El señor Fraga hizo un glosa de la historia madrileña y afirmó que esta ciudad "supo adaptarse a las más difíciles circunstancias de una compleja historia" y "sufrió en su carne la tragedia de la que sin duda ha de ser la última de las guerras civiles española».

"Como el ave Fénix —añadió— renació de sus cenizas para ser hoy esa gran ciudad que admira a propios y extraños, llena de pujanza, de vitalidad y, por supuesto, de problemas".

Dijo más adelante el vicepresidente para Asuntos del Interior:

"Celebro esta ocasión porque en ella vamos a dar su vara al primer alcalde de Madrid nombrado por nuestro Rey, Don Juan Carlos I. Muchas cosas están pasando en estos meses que pronto serán historia"

Más adelante se refirió a los problemas de la capital,, citándola como "ejemplo vivo de los problemas especiales de las grandes urbes de de nuestro tiempo". "La vieja ciudad ha explotado —dijo— y una constelación de barriadas nuevas o incorporadas espera la creación de todos los servicios que les den una verdadera posibilidad de vida civilizada y a escala humana".

"Bien está mantener las viejas glorias del pasado —comentó después— pero hemos de aceptar de cara el desafío del presente, para merecer la aprobación del porvenir"

"Señor alcalde de Madrid —concluyó el señor Fraga—: has sido nombrado por S. M. el Rey para uno de los cargos más responsables del país. La vara que es símbolo de tu autoridad, es símbolo de la rectitud absoluta que todos los madrileños te vamos a exigir. A ese pueblo os debéis en cuerpo y alma. Nada vale si no se hace por el pueblo, para el pueblo y con el pueblo. Si los servís como él se merece, cumpliréis con vuestro deber; si no, él y vuestra conciencia os lo demandarán".

Prosigue la lucha en EL LIBANO

Beirut, 26. (Efe-Upi).—Los cristianos y musulmanes del Líbano parece que hoy centran principalmente su atención en la elección de nuevo presidente.

Durante el fin de semana se han registrado, sin embargo, 75 muertos y 200 heridos, con lo que el total de muertos durante la guerra civil libanesa se eleva a casi 18.000 y el de heridos a 37.350.

El sector comercial de la capital ha sido bombardeado con artillería de morteros, iniciándose en el edificio de la compañía «Pan-American».

El hotel «Hilton» ha sido también alcanzado por algunos cohetes, iniciándose un incendio en los pisos más altos.

El comité conjunto sirio-palestino-libanés ordenó a un subcomité que tratara de localizar la procedencia de los continuos ataques de artillería que se lanzaban contra el barrio comercial.

El comité conjunto teme que unidades disidentes intenten sabotear los esfuerzos de paz y traten de reanudar la lucha, señalan fuentes del comité.

Datos del Instituto Nacional de Estadística

El paro alcanza al 5,42 por ciento de la población activa

Madrid, 26 (Cifra). — Un total de 724.600 españoles buscan empleo al acabar 1975, de ellos, 114.000 eran temporeros, según cifras del Instituto Nacional de Estadística.

Esta cifra supone que el 5,42 por ciento de la población activa española se encontraba en paro en diciembre del año pasado.

En España, las cifras de "paro registrado" y "paro estimado", elaboradas por el Ministerio de Trabajo, situaban el número de parados en una cifra ligeramente superior al 3 por ciento de la población activa, para el mes de marzo pasado.

Si las estimaciones estadísticas del Ministerio de Trabajo —dice un informe elaborado por el Banco Atlántico— fueran reflejo de la realidad, se podría concluir que el problema de empleo en nuestro país no resultaría agobiante, sobre todo comparando las cifras españolas con las del resto de Europa. Esta impresión se viene abajo, con las cifras recientemente dadas por el Instituto Nacional de Estadística.

El problema del elevado nivel de paro se ve elevado en nuestro país por el hecho de que coincide con un desequilibrio registrado en su distribución regional.

La distribución del paro en España, según el avance de la encuesta de población activa, del Instituto Nacional de Estadística, es la siguiente:

Andalucía, 264.200 parados, el 14,2 por ciento de su población activa.

Castilla la Nueva (sin Madrid), 46.800 parados, el 10 por ciento.

Canarias, 36.500 parados, el 9,2 por ciento.

Extremadura, 24.700 parados, el 6,6 por ciento.

Murcia, 27.100, el 6,4 por ciento.

Madrid, 85.200 parados, el 5,2 por ciento.

Valencia, 43.600 parados, el 3,4 por ciento.

Cataluña, 73.700 parados, el 3,3 por ciento.

Vasco-Navarra, 31.700 parados, el 3,1 por ciento.

Asturias, 13.200 parados, el 3,1 por ciento.

Baleares, 5.800, el 2,7 por ciento.

Aragón, 11.700, el 2,4 por ciento.

León, 9.100, el 2,1 por ciento.

Galicia, 12.600 parados, el 1 por ciento de su población activa.

En el examen de las cifras anteriores se puede observar la posición relativamente alta, en los volúmenes de paro, de las zonas más industrializadas del país.

No obstante, Andalucía, Canarias y Castilla la Nueva, con su elevado porcentaje de parados, constituyen la tradicional Bolsa de Desempleo de la economía española.

Triunfo socialista en Portugal

(Viene de primera página)

Alvaro Cunhal, en unas declaraciones efectuadas en la sala de Prensa de la fundación Gulbenkian, de Lisboa.

Cunhal se refería, en esta ocasión, a que la campaña del "PCP" en la zona norte del país, feudo tradicional de los conservadores, no ha podido llevarse a cabo con normalidad a consecuencia de la hostilidad con que su partido ha sido recibido en aquella región.

Los comicios de ayer, cuyos resultados finales posiblemente serán conocidos a primeras horas de la tarde de hoy, han demostrado de manera clara la tendencia del país, y además, con un porcentaje de votaciones que realmente si ha sorprendido: menos de un 18 por 100 de abstenciones.

Portugal, como el 25 de abril de 1975, ha vuelto a decir "sí", este otro 25 de abril a la solución socialista.

"Estoy optimista" manifestó esta madrugada a los periodistas el líder del "PPD" Sa Carneiro, quien se trasladó, al igual que otros dirigentes políticos portugueses, a la fundación Gulbenkian para seguir el resultado de las elecciones.

Mario Soares, por su parte, en una conferencia de prensa realizada a las 4'00 hora local precisaba que los socialistas estaban consiguiendo exactamente lo que se habían propuesto y mostró confianza en que las cifras, al término del escrutinio, favoreciesen aún más al "PS".

Interrogado sobre las repercusiones que tendría el triunfo de los socialistas en estas elecciones de cara a las relaciones hispano-portuguesas, Soares explicó que las vinculaciones entre ambos países son tan importantes que sobrepasaban el interés partidario para encuadrarse completamente en el nivel de Estado.

"Cualquier Gobierno que se instalase en Portugal mantendría excelentes relaciones con cualquier tipo de Gobierno que tuviese España. No se trata, en este caso, de relaciones partidarias, sino estatales, los intereses mutuos son demasiados importantes para que puedan verse afectados por cualquier tendencia partidaria. Las relaciones hispano-portuguesas no pueden sufrir ningún tipo de resquebrajamiento", puntualizó Soares.

RESULTADOS A LAS 11,30

Lisboa, 26. (Efe). — Poco antes de las diez y treinta de la mañana (11'30 hora española) y cuando faltan por escrutar los resultados de 4'1 circunscripciones, el partido socialista mantiene la delantera, conservando prácticamente los mismos porcentajes.

La posición de los cinco partidos más votados en ese momento era la siguiente:

Partido socialista: 1.648.938 votos = 35'05 por 100.

Partido popular democrático: 1.130.729 votos = 24'03 por 100.

Centro democrático y social: 742.585 votos = 15'78 por 100.

Partido comunista: 687.155 votos = 14'61 por 100.

Unión democrática popular: 77.408 votos = 1'65 por 100.

Estos resultados corresponden a un total de 4.714.515 votos escrutados; o sea: el 83'32 por 100 de votantes, de un electorado 3.537 circunscripciones ya computadas.

59 DIPUTADOS SOCIALISTAS

Lisboa, 26. (Efe). — Hasta las 9'30 de esta mañana (las 10'30 hora española), habían sido elegidos ya 119 diputados portugueses repartidos por partidos de la siguiente manera:

—Partido socialista: 53 diputados.

—Partido popular democrático: 29 diputados.

—Partido comunista portugués: 23 diputados.

—Partido centro democrático y social: 14 diputados.

A la misma hora, y según los mismos resultados del escrutinio, el porcentaje de votos mantenía al partido socialista en primer lugar, seguido del partido popular democrático.

Así tenemos:

—Partido socialista: 1.555.600 votos = 35'03 por 100.

—PPD: 1.067.573 votos = 24'04 por 100.

—CDS: 651.458 votos = 14'57 por 100.

—UDP: 72.818 votos = 1'64 por 100.

Hasta el momento faltan por escrutar los resultados de 598 circunscripciones.

MARIO SOARES: NO A LAS COALICIONES

Lisboa, 26. (Efe).—El dirigente socialista portugués, Mario Soares, declaró anoche en esta capital que si «una agravación de la situación exigía la formación de un Gobierno de salvación nacional, el partido socialista no podría negarse a participar en el mismo».

El secretario general del PS subrayó, no obstante, que se está consolidando la vida política en Portugal y que «la época de los Gobiernos de ccalición ha pasado ya. Es preciso, pues, —añadió—, ir a la formación de un Gobierno homogéneo».

Soares respondía a una pregunta a propósito del peligro de una guerra civil que, según el presidente Costa Gomes, podría todavía producirse en Portugal. Se le interrogó a este respecto si su partido estaría dispuesto a participar en un Gobierno de salvación nacional.

EL «PPD» EXIGIRA LA SALIDA DE LOS COMUNISTAS DEL ACTUAL GOBIERNO

Lisboa, 26. (Efe). — El jefe del «Partido Popular Democrático» de centro derecha, anunció esta madrugada que exigirá la salida inminente de los comunistas del Gobierno portugués.

En una conferencia de prensa celebrada a las 06.00 de esta mañana en la sala de prensa internacional habilitada en la Fundación Gulbenkian, Sa Carneiro, tras rechazar la teoría de que su partido fuera de derecha, expresó la rotunda decisión del «PPD» de no colaborar con el partido comunista portugués, aunque admitiera la posibilidad de cooperar con cualquier otro partido en una coalición gubernamental.

Para el «líder» del «PPD» es indispensable que el sexto Gobierno de la revolución portuguesa, actualmente en el poder, sea «remodelado» inmediatamente después de conocerse el resultado de estas elecciones para la Asamblea de la República que el país realizó ayer, domingo, y cuyos resultados finales aún están por conocer.

Según Sa Carneiro los comunistas deben abandonar sus puestos en el Gobierno, así como aquellos otros que no acepten sentarse en la misma mesa que el «PPD».

En el actual sexto Gobierno provisional únicamente existe un ministro comunista, el de Obras Públicas, Vieira de Oliveira y un secretario de Estado, en el Ministerio de Agricultura, Vítor Loure.

KISSINGER, en Kenia y Tanzania

Nairobi, 25. (Efe-Reuter). — El secretario de Estado norteamericano, Henry Kissinger, ha abandonado hoy Kenia con destino a Tanzania, después de mantener conversaciones con el presidente Jomo Kenllatta, para tratar según se cree de las peticiones de ayuda militar hechas a Estados Unidos por Kenia.

Kissinger ha ofrecido apoyo moral, político y económico, pero no militar, del Gobierno norteamericano para los movimientos de liberación negros de Rhodesia.

Se cree que el presidente de Tanzania, Julius Nyerere, pedirá a Kissinger que sea más concreto a propósito de dicha ayuda.

Tanzania es la segunda etapa del viaje de Kissinger por Africa.

EN TANZANIA

Dar es Salaam, 26. (Efe). — El secretario norteamericano, Henry Kissinger, se ha reunido hoy con el presidente Julius Nyerere, uno de los más destacados adversarios de la política norteamericana en Africa del Sur.

Esta reunión es la segunda que celebra el dirigente norteamericano durante su breve estancia en este país. Kissinger llegó ayer procedente de Nairobi, e, inmediatamente, se reunió con Nyerere.

No han sido facilitados detalles de lo tratado en estas conversaciones, pero el ministro de Asuntos Exteriores, Ibrahim Kaduma, declaró en una cena ofrecida en honor del visitante norteamericano: "en algunas ocasiones tenemos la impresión de que comprende nuestra lucha y el motivo de ella, pero le falta —dijo dirigiéndose a Kissinger— la voluntad de ayuda"

Los cuatro evadidos de la cárcel de Segovia están en FRANCIA

Bayona (Francia), 26.—(Efe).—Los cuatro evadidos de la cárcel de Segovia que todavía no han sido detenidos se encuentran ya en Francia, según fuentes oficiosas.

Acompañados por dos guías, entre los cuales figuraba una mujer cuya identidad no ha sido revelada, los cuatro evadidos cruzaron la frontera hispano-francesa el pasado sábado 24 de abril, precisan las citadas fuentes. Después de haber permanecido 24 horas en Hendaya, los evadidos de Segovia se han trasladado a otro lugar de Francia.

Las autoridades regionales indican que hasta el momento no se ha registrado petición alguna de asilo político.

M.C.D.2022

Cartelera

TEATRO PRINCIPAL
HOY
5, 7,45 y 10,45:
Un gran éxito
«EL ANTICRISTO»
Mayores 18 años

CINE REY D. SANCHO
HOY
5, 7'45 y 10'45 noche
Sigue triunfando una excepcional película española:
«LA TRASTIENDA»
Mayores 18 años

CINE ORTEGA
5, 7'45 y 10'45
Mayores 18 años
CHARO LOPEZ, FERNANDO REY, etc., en:
«MANUELA»
Todos percibían la presencia de Manuela y sus sienes ardían.

CINE AVENIDA
5, 7'45 y 10'45
Mayores 18 años
BIBI ANDERSON, RICHARD BOONE, etc., en:
«LA CARTA DEL KREMLIN»
Llamada a todos los agentes occidentales: recuperen a toda costa documento gravemente comprometedor en poder del Kremlin

CINE PROYECCIONES
Desde las 3'45 — 18 años
«FUGA SUICIDA»
Y
«ALGO MAS QUE AMIGOS»

CALIFICACION MORAL

«El anticristo» (4); «La trastienda» (4); «Manuela» (s. c.); «La carta del Kremlin» (3R); «Fuga suicida» (sin calificar); «Algo más que amigos» (3R).

Pan de los Pobres

SANTA CLARA

Alar del Rey: Para los pobres de S. Antonio, 300 ptas., I. Páramo.—Villaumbrales: En acción de gracias para una misa y para los pobres, 100 ptas., T. H. — Frechilla: muy agradecida 200 petas., para el Pan de San Antonio.—Becerril: Por un favor y esperando su nueva ayuda, 50 ptas., una devota.—Santervás de la Vega: Para el Santo y sus pobres, 1.000 ptas., Crescencia Pérez.—Villaumbrales: Doy las gracias y 100 pesetas al Santo, una devota.

Palencia: Por favores recibidos, 500 pesetas, Domingo Largo.—Por un favor, 100 ptas., Felisa Ibáñez.—En acción de gracias para una misa, 100 pesetas. Muy agradecida al Santo, 100 ptas., E. Rampa.—Para una Misa y los pobres, 500 ptas.—Entrego 150 pesetas para una Misa y los pobres, E. P.—En acción de gracias por el hallazgo de un objeto, 500 pesetas, Felisa Alonso.—Por un favor que recibí, 200 ptas., E. Blanco.—Para celebrar una Misa y para los pobres, 700 pesetas, Amparo Vélez.—Por un gran favor recibido, 500 ptas., una devota.—Para entregar a las familias necesitadas, 1.000 ptas., María Carmen Fernández.—100 ptas., para los pobres por favores recibidos, S. G. V. —50 ptas., quedando muy agradecida al Santo, una devota.—Doy para el Pan de los Pobres 500 ptas., una devota.—Con todo amor entrego a San Antonio para su culto 500 pesetas, una devota.

Dueñas: Envío 1.000 ptas. para los pobres quedando agradecida y esperando protección, una devota.—Madrid: Dando las gracias al Santo, envío a los pobres 2.000 ptas., una familia palentina.—Perales: Por un favor que recibí, 50 ptas., N. Aparicio.—Venta de Baños: Por un favor muy importante, quedo muy agradecida y mando 1.000 ptas., V. A.—Frechilla: Gracias al Santo y 100 pesetas.—Quintanilla de Onsoña: Para una Misa y para los pobres, 300 pesetas.—Santervás de la Vega: Por favores recibidos, 1.000 ptas, con destino al Pan de los Pobres, C. P.—Autilla del Pino: Gracias al Santo y 500 ptas., A. A.—Venta de Baños: En agradecimiento, 100 ptas, una devota.

29 alcaldes juran el cargo de delegados del Gobierno

Ayer mañana han jurado su cargo como delegados del Gobierno en sus respectivos municipios 29 alcaldes; el acto ha tenido lugar bajo la presidencia del gobernador civil, señor Rabanera.

Cartas al Director

S. O. S. desde el Polígono

Sr. Director de DIARIO-DIA:
Estimado señor director:

Con el debido respeto, se ruega la captura, por quien corresponda, del «Canis Errantis», denominación en exclusiva del perro común, que campa en nuestra ciudad por sus respetos y que al amanecer de cada día invade a fuerza de mover las patas la actual urbanización del Polígono Residencial de Pan y Guindas.

Amén de la ruptura de bolsas de basura, con esparcimiento de restos de comida y desperdicios y demás, que hacen más trabajosa la labor de nuestros basureros, de quienes según rumores no confirmados se comenta que utilizan las palas no solamente para recoger los desperdicios desparramados, actitud que yo aunque no la apruebe la comprendería, amén de los conciertos sin órgano que algunas mañanas se oyen por aquellas latitudes, amén y otras hierbas de los lamidos y rechupeteos que sacuden dichos animales a los cubos de la basura, con el consiguiente peligro de contagio de enfermedades a quienes manipulan con ellos.

Amén, en fin, de otros amenes...

No se tiene conocimiento de que haya sido agredido aún ningún ciudadano a golpe de colmillos, pero eso puede suceder cualquier día, máxime cuando la justa cólera de los vecinos les impulsa de forma irresistible hacia la agresión contra dichos canes.

Que se les capture a lazo, con fusil anestésico; me atrevería a proponer que incluso a fuerza de brazos y manos, pero la experiencia personal de uno que conozco, desaconseje por ser peligroso para la salud este último método de captura.

Y finalmente, con seriedad, respeto, pero con la máxima energía, solicito de nuestras autoridades se ponga urgente remedio a este enojoso problema local de los perros vagabundos, sancionando enérgicamente a los dueños poco responsables que los dejan campar por sus fueros sin el bozal y sin chapa y poniendo a buen recaudo o eliminando de la forma más civilizada posible a los que sean vagabundos, por el peligro que suponen para la salud pública de nuestros ciudadanos.

F. G. M. desde el Polígono, le saluda atentamente.

Libros para contabilidad
Copiadores de cartas
I. Gráficas DIARIO - DIA
Mayor, 99

Registro Civil

NACIMIENTOS.—María Angel Redondo de Prado, de Carlos y María Angel; José Luis San Martín Núñez, de José Luis y María del Pilar; Juana García Herrador, de Eulogio y María Angeles; José Manuel Albares Osorno, de Manuel y Eloisa; María del Sol Reguero Cerrato, de Ildefonso y Marina; Fernando Bravo Rodríguez, de Gregorio y Dionisia; Soledad Gatón Caminero, de Francisco y María Lourdes; Lourdes Fernández Tejido, de Bautista y Lidia y Juan Pablo Bueno Llera, de Pablo y María Gloria.

MATRIMONIOS. — Nazario Olaya Hedrosa, con María Magdalena Gutiérrez González; Antonio Antolínez Curieses, con María Concepción Gómez Asensio; Lorenzo Paniagua Lobete, con Esther de Miguel Valenceja; Pablo Peláez Chimeno, con María Inés González Ortega; José Luis Maté Mora, con María Teresa López Martín y José María del Campo Manzano, con Mercedes Pierrat Alonso.

DEFUNCIONES.—Domingo González Misas, de 51 años; Valentina Celada Castaño, de 84; Eugenio Ruiz Perea, de 62 y Marcelina Palacios Llanas, de 85.

Movimiento sísmico en el JAPON

Tokió. (Efe). — Un movimiento sísmico de poca intensidad fue registrado esta mañana en Tokio.

Según la policía, no se tienen noticias de que se hayan producido víctimas ni daños materiales.

El Centro Meteorológico ha dicho que el terremoto alcanzó una intensidad de tres grados según la escala japonesa, que tiene una graduación de uno a siete.

Su epicentro fue localizado bajo el mar, a unos cuarenta kilómetros al sur de la bahía de Tokio.

Carta, que quiere ser amable, a DON ALEJANDRO LUIS

Ni "silencio premeditado", ni "omisión involuntaria", ni "ignorancia"

En DIARIO-DIA de miércoles-jueves pasados se publica una «Carta abierta», que firma don Alejandro Luis Aguado, en su condición de vocal de la Comisión diocesana de Arte, quejándose de que en «artículo sin firma», aparecido también en nuestro periódico (jueves-viernes santos pasados) no se alude a Paredes de Nava (ni a su Museo), entre localidades palentinas que en tal artículo figuran.

En su «Carta abierta» se pregunta don Alejandro Luis si esta «omisión» responde a «silencio premeditado» o a «ignorancia», por parte del «articulista anónimo».

El artículo sin firma de jueves-viernes santos es, efectivamente, el artículo-editorial que el periódico publicaba en tal ocasión en primera página. El «autor», pues, de este artículo, por su condición de «editorial», es el propio periódico. Esta es la razón de que el redactor que suscribe (no muy aficionado a la polémica), en consideración a sus compañeros de Redacción (y en definitiva al periódico), escriba voluntaria y espontáneamente esta contestación, para identificarse como autor de tal editorial y puntualizar en torno a las apreciaciones de D. Alejandro Luis (buen amigo de siempre) acerca de esa «ausencia» del nombre de Paredes y Museo de Santa Eulalia.

Esta no aparición de Paredes, sus templos y su Museo en el artículo-editorial no es desde luego ni «silencio premeditado», ni incluso eso tan socorrido de «omisión involuntaria»; creemos —en este caso— que tampoco es consecuencia de ignorancia, pues aparte de conocer desde su fundación el Museo de Santa Eulalia, está reciente (prácticamente actual) la referencia que este mismo redactor publicaba en DIARIO-DIA de la última y magnífica «guía» del museo paredeño.

Lo del «silencio premeditado» sería desde luego peregrino en DIARIO DIA, que aprovecha cualquier oportunidad para divulgar y tratar elogiosamente todo lo al Museo referido, como a todo lo bueno y valioso que tiene nuestra provincia; y peregrino sería asimismo en el redactor que suscribe, que, por su afición a estos temas del arte palentino, viene prodigando (también siempre elogiosamente, por considerarlo de justicia) todo lo relacionado con el Museo, en reportajes, artículos, comentarios o simples informaciones, no sólo en DIARIO-DIA, sino también en todos los medios informativos de fuera de Palencia a los que tiene habitual acceso, fundamentalmente el diario madrileño «A B C» y la primera emisora nacional. En esta misma línea, el redactor que suscribe no ha escatimado oportunidad (o incluso la ha buscado) para referirse encomiásticamente a Paredes de Nava, y especialmente a su Museo, en sus dos obras aparecidas (referidas a Palencia) desde la creación de tal Museo: «Tierra para la esperanza» y «Palencia Stop».

El Museo de Paredes se va ampliando, mejorando y enriqueciendo; no hay razón, pues, para inexplicables «silencios premeditados» y «omisiones voluntarias».

Ahora bien; es cierto que el nombre de Paredes de Nava (o de su Museo) no figura en el artículo-editorial.

...¿Por qué?

Muy sencillo; en el editorial de referencia el redactor ha tratado de dar a conocer esa gran verdad de que si Palencia, en la conmemoración y evocación de la pasión y muerte del Señor, no es un espectáculo, sí que es un testimonio extraordinario y excepcional, sobre la bandeja del arte.

El redactor no ha tratado de brindar un catálogo de obras, sino que se ha limitado a glosar esa grata circunstancia de que la provincia-diócesis de Palencia es toda ella un «museo» diseminado, valioso y sorprendente, en la temática de la pasión y muerte de Dios; lógico y natural es que, para corroborar las afirmaciones de esta verdad, el redactor acudiese a citas y referencias —a título de ejemplos— aludiendo a nombres de 14 ó 15 localidades palentinas, no «elegidas» o «seleccionadas», sino sencillamente «citadas» de entre los centenares de nombres de lugares de nuestra provincia que, en este tema del arte religioso, pueden ser citados.

En nuestro artículo no nos referíamos a Museos (ninguno se cita) ni a colecciones de obras, sino sencillamente a obras aisladas. Así las cosas, igual que no aparecía el nombre de Paredes de Nava (que tantas veces figura en nuestro periódico, indudablemente por méritos propios), tampoco se aludía a otras muchas localidades palentinas relacionadas con alguna obra de arte en el tema de la pasión y muerte de Dios, por cuya razón los párrocos o habitantes de los lugares afectados pueden encontrarse en idénticas condiciones a don Alejandro Luis, para hacer pública su insatisfacción.

Por ello ¿que Paredes cuenta con obras de arte relacionadas con el tema que nos ocupa?, pues sí, especialmente el Calvario de Berruguete y La Piedad, de Juan de Colonia; pero ello no justifica la obligatoriedad de la cita en el editorial de referencia, dado el enfoque y la intención que se había incorporado a dicho artículo. Por otra parte, valía la pena —en esta coyuntura— citar obras de indudable valor existentes en nuestra provincia, a las que se tiene normalmente menos oportunidades de airear y divulgar.

De todas formas, en nuestro editorial lo «paredeño» no quedó inédito; en una media docena de veces aparecen citados los Berruguete, gloria artística universal de Paredes, e incluso de los tres grabados que ilustran la primera página de nuestro periódico, en tal edición, dos son obra de Pedro Berruguete, aunque se encuentren en la catedral palentina.

En fin, el lector puede comprender que en nuestro artículo-editorial en cuestión no existe «silencio premeditado», ni incluso «omisión involuntaria»; en cuanto a «ignorancia», es aventurado siempre un autojuicio, aunque nos atrevemos a apuntar que en este caso concreto no la hubo.

Y en realidad no tenemos nada más que decir. Suponemos que las cosas quedan claras y queremos, por otra parte, que esta nuestra «carta» sea amable.

...Y así creemos nosotros que ha de resultar, pues en realidad es fácil, humano y natural que el gran cariño que D. Alejandro tiene a su Museo le haga adivinar blasfemias allí donde no existe ni el más leve y justificable difuminado de la falta leve.

Sin embargo, no queremos finalizar sin recoger un extremo indudablemente original: D. Alejandro, en su «Carta» defendiendo una causa paredeña, no firma como párroco o director del Museo de Santa Eulalia, sino como vocal de la Comisión Diocesana de Arte (a la que también pertenece este redactor), cuando nos consta que ni en tal Comisión Diocesana, ni en la Junta Provincial del Patrimonio Artístico Nacional (a la que asimismo pertenece el que suscribe), ha sido acusada esta «omisión», sin duda por las razones que más arriba hemos recogido.

De todas formas, con la «Carta a un articulista anónimo» (que escribió D. Alejandro) y esta otra «que quiere ser amable» (del redactor que suscribe), he aquí que han surgido dos nuevas oportunidades para que Paredes y su Museo hayan encontrado nuevamente lugar de atención y buenos titulares en nuestro periódico.

...Cosa que a este redactor le place, porque de siempre y para siempre es grande, hondo y sincero el afecto con ese noble solar paredeño, brindador de tantas y tan estupendas satisfacciones para el espíritu.

Antonio ALAMO SALAZAR

Mejora de las pensiones de la Seguridad Social

Madrid, 26 (Cifra). — Sobre la mejora de pensiones del sistema de la Seguridad Social se hace pública una orden del Ministerio de Trabajo que hoy inserta el "B. O. E.".

Las prestaciones, distintas de las del extinguido Seguro de Vejez e Invalidez, que estén comprendidas en el artículo 1.º y se hayan causado con anterioridad al 1.º de junio de 1975, se mejorarán en un 14 por 100 de su importe, determinado conforme a lo dispuesto en el artículo 2.º de la presente orden.

Se establecen 7.000 pesetas para las pensiones de jubilación o de Vejez y de Invalidez en el grado de incapacidad permanente, o total cuando los beneficiarios de unas u otras hayan cumplido da edad de 65 años.

Siete mil pesetas para las pensiones de invalidez en el grado de incapacidad permanente absoluta.

Diez mil quinientas pesetas para las pensiones de gran invalidez.

Cuatro mil quinientas pesetas para las pensiones de viudedad.

Dos mil pesetas para cada beneficiario de pensión de orfandad.

En el supuesto de orfandad absoluta, dicho mínimo se incrementará en 4.500 pesetas, que serán distribuidas entre todos los beneficiarios por partes iguales.

EL TIEMPO

Temperaturas suaves

Madrid, 26. (Cifra). — La tendencia a temperaturas suaves será la nota más destaca del tiempo en las próximas veinticuatro horas, según las previsiones del Observatorio Meteorológico Nacional.

El cielo estará nuboso y habrá precipitaciones débiles y aisladas en el Cantábrico oriental, Alto Ebro, Pirineos y norte de Cataluña, con tendencia a una disminución de la nubosidad. Cielo nuboso en Canarias, despejado en Levante y sureste. Poco nuboso durante la mañana en el resto de la Península, con intervalos nubosos por la tarde y posibilidad de algunas precipitaciones débiles y aisladas.

La predicción local para el área de Madrid es de cielo con algunos intervalos nubosos, alternando con grandes claros. En la sierra, alguna precipitación débil y aislada. La temperatura máxima prevista para el día de hoy oscilará en torno a los 17 grados.

Las temperaturas extremas de España durante el día de ayer se registraron en Murcia, Huelva, Córdoba y Sevilla, con una máxima de 24 grados y en León, Valladolid, Avila y Segovia, con una mínima de tres bajo cero.

La temperatura máxima de ayer en Madrid, fue de 15,4 grados, a las 16,30 horas y de 4,2 grados, a la 1,50 de la madrugada.

La Vida en la Provincia

DESDE VILLAMERIEL

La Semana Santa

Reparación importante en la Iglesia parroquial

LA SEMANA SANTA. — Si siempre celebró esta parroquia los cultos litúrgicos de la Semana Santa con toda solemnidad y alto espíritu de fe, este año lo ha superado merced al ardiente celo pastoral de nuestro párroco don Joaquín Camina, programando en horario previsto la celebración de los sagrados misterios, conmemorativos de la Semana Santa.

En la actualidad nuestro párroco ejerce su ministerio pastoral en cuatro parroquias, algunas de ellas importantes; sin embargo, para todas ellas (a pesar de su apretado trabajo), lleva su acción sacerdotal.

A las seis de la tarde tuvo lugar en esta parroquia la celebración eucarística con el sermón del "Mandato", al final de la misma quedó expuesto Su Divina Majestad en el artístico monumento.

El párroco organizó, estableciendo entre los fieles grupos (en número de seis adoradores), turnándose entre sí cada media hora, que ininterrumpidamente se vino haciendo hasta la celebración de los santos oficios del Viernes Santo. Este día, a las tres de la tarde, meditación pronunciada por el párroco sobre la Pasión y Muerte del Redentor, finalizada ésta, tuvo lugar un solemne viacrucis con cánticos penitenciales.

A las seis de la tarde, los divinos oficios, seguidos con la adoración del "Lignum Crucis".

La procesión de Jesús Nazareno, prevista para las ocho de la tarde, no pudo celebrarse por la inclemencia del tiempo, en su lugar se celebraron actos propios de tan santo día.

Así terminaron los solemnes misterios de la Semana Mayor en esta parroquia, bajo la dirección espiritual de su celoso y virtuoso párroco.

Que Dios premie largamente todo esfuerzo espiritual y personal puesto de manifiesto en favor de sus feligreses.

REPARACION IMPORTANTE EN LA IGLESIA PARROQUIAL. — En octubre pasado fue nombrado por el señor obispo de Palencia párroco de esta feligresía don Joaquín, joven sacerdote dotado de una actividad sorprendente, no solamente en lo que se refiere a su ministerio sacerdotal, sino que también en lo concerniente a la parte externa y material a su cuidado. Poco después de hacerse cargo de la parroquia, y tener conocimiento del mal estado (casi ruinoso) del tejado de la iglesia, motivado por el vencimiento de las maderas fuertes del mismo, sin pérdida de tiempo, se dirige al Obispado, manifestando la necesidad urgente de una total reparación a fondo, que determinó que cuanto antes se llevara a cabo dicha reparación, ofreciendo asimismo un importantes donativo.

Con esta ayuda, don Joaquín estima conveniente ponerse en contacto con un técnico, que después de un detenido examen del tejado y el emplazamiento de nuevas maderas y demás, éste señala el presupuesto de 117.000 pesetas, entonces D. Joaquín, para llegar a cubrir el presupuesto quiere (y así lo manifiesta) que todos los hijos de Villameriel, presentes y ausentes, aporten su donativo a fin de llevar a cabo los trabajos mencionados. Para conseguirlo tomó datos de los respectivos familiares, mandando a todos, y a cada uno de ellos una carta-circular, manifestando en la misma las razones por las cuales se dirigía a ellos, solicitando el donativo.

Don Joaquín está satisfecho, porque tanto los de dentro, como los de fuera han respondido magníficamente con donativos a la llamada iniciada por el párroco.

Así, pues, las obras comenzarán en breve. Este hecho realista constituye para todos, párroco y feligreses, una satisfacción plena, ya que nuestra artística y querida iglesia sea fortalizada en todo aquello que actualmente le afecta.

Villameriel, abril 1976.

Carlos HERRERO

Un buen
ANUNCIO
constituye la más poderosa palanca para el desarrollo de todo negocio.
Llamen al Tlf. 722690
DIARIO - DIA, el periódico de los palentinos

ANUNCIOS POR PALABRAS

Alquileres

ARRIENDO cochera 2 pisos, centro de Palencia. Juárez García. Amusco.
SE ARRIENDAN 8 cuartas de alfalfa, segundo año. Los Tres Pasos. José Villanueva.
ALQUILO piso, calle Esperanza, junto Campo Juventud. Tlfno. 237945. Valladolid.
ALQUILO piso lujo céntrico. Teléfono 723251.
TOMO en arriendo parcelas de secano por una campaña. Indicar teléfono. Apartado 706. Valladolid.
SE ARRIENDA local para mercería u otro negocio. Tlfno. 725760.
SE ALQUILA piso grande completamente nuevo, con calefacción. Alonso Fernández de Madrid, núm. 2, segundo. Razón, en primer piso. Teléfono 712027 (enfrente Correos).
ALQUILO 40 m2 entreplanta acondicionada, propia oficina o pequeña industria, calle Estrada. Tlf. 723952.

Automóviles

DISTRIBUIDOR Pirelli. Angel Fuentes Guerra, S. A. Palencia.
PIRELLI. Correas ventilador. Angel Fuentes Guerra, S. A.
PIRELLI. Correa Industrial. Angel Fuentes Guerra, S. A.
PIRELLI. Correa cosechadoras. Angel Fuentes Guerra, S. A.
PIRELLI. Neumáticos agrícolas. Angel Fuentes Guerra, S. A.
PIRELLI. Neumáticos camión. Angel Fuentes Guerra, S. A.
PIRELLI. Neumáticos turismos. Angel Fuentes Guerra, S. A.
AUTO-Escuela «Piloto». Preparación rápida y eficaz. San Juan de Dios, 2. Palencia.
AUTOMOVILES Iglesias dispone toda clase automóviles, seminuevos. Facilidades. Palencia, 721078. León, José Aguado, 223027.
SE NECESITA 4-L, furgoneta. Antonio Alonso. Calle Echegaray, núm 2, tercero, C. Tlfno. 714746.
VENDO 1.500 bifaro o cambio por vacuno. Razón, Bar Mercedes.
AUTOMOVILES. Central Castellana de Crédito, financia la compra de automóviles nuevos o usados. 20 de Febrero, 5, principal. Valladolid.

Enseñanzas

CENTRO DE ESTUDIOS: Mayor, 136, tercero. Tlfno. 724696.
CENTRO DE ESTUDIOS: Bachillerato y Reválida Superior. BUP. COU.
CENTRO DE ESTUDIOS: E. G. B. Oposición Magisterio. Idiomas.
CENTRO DE ESTUDIOS: Mayor, 136, tercero. Tlfno. 724696.

Fincas

VENDO o alquilo naves industriales. Razón, Maderas Hernando. Avenida República Argentina, 7.

NAVES industriales de cualquier superficie, en venta o alquiler. Razón, Antonio Sánchez. Plaza del Puente, 6. Tlfno. 724132.

FINCAS MARCOS
Agencia de la P. Inmobiliaria
C/. Teniente Velasco, 13, tercero
Teléfono 720760
HUERTA en Palencia, 4 hectáreas.
PISO en Avenida de Madrid, 87 metros útiles, buen precio.
TIENDA de comestibles; zona de San Telmo, traspaso.
CARNICERIA, venta o traspaso.
FINCAS de regadío, diversa situación, extensión y precio.

VENDO piso. Santa María de la Cabeza, 12, quinto.
EN GUARDO se vende casa de planta y piso con solar de 200 m2, por no poder atender, muy barata. Llamar Tlfno. 944-479607.
FINCAS. Central Castellana de Crédito, financia la compra de fincas. 20 de febrero, 5, principal. Valladolid.
VENDO de ocasión, instalación avícola automática «Tecnifer», para 10.000 gallinas, total o parcial. Teléfono 236067. Santander.

Ganados y aves

VENDO vaca recién parida, tercer parto y dos de carne. Villovieco. Cayo.
VENDO 2 novillos de 500 kilos, en Támara. Masa.
VENDO 40 corderas. Barrera. Villoldo.
SE VENDEN 2 carneros. Julián Castro. Becerril de Campos.
VENDO cerdos destete «Landrace». Eugenio Cordón. Avenida Viñalta (Palencia).
GRANJA Carro vende inmejorables cerdos destete. Paseo de los Angeles. Tlfno. 724143.
GANADEROS, agricultores, les invitamos a suscribirse, revista nacional «Ferias, Mercados y Mataderos», publicación mensual de orientación agropecuaria, con suplemento semanal informativo, precios del ganado. Suscripción doce meses, 975 pesetas. Escriban: FM. Apartado 125. Salamanca.
VENDO vaca pinta abocada parir, dos novillos carne. Mariano. Bárcena de Campos.
VENDO dos mulas. Julián Romero. Santillana de Campos.

Maquinaria y Reparaciones

NEUMATICOS, correas de ventilador, correas trapezoidales. Navamuel. Casado del Alisal, E. Tlfno. 711937.
VENDO cosechadora «Santana» 135. Finca Villaverde. Miguel.
SE VENDE trilladora Ajuria 80-R, correas trapezoidales. Fortunato Bravo. Báscones de Ojeda.
VENDO máquina ganado, segadora de forraje, marca «La Hoz». Hermanos Méndez del Valle. Villada (Palencia).
VENDO cosechadora Claison Santana» M. 80, 3 metros corte. Buen estado. Angel del Val. Herrera de Valdecañas o Tlfno. 727270 (Palencia).

BOLIGRAFOS, GRANDES CALIDADES Y VARIADOS MODELOS EN I. G. DIARIO-DIA

Pérdidas

PERRO «pequinés», negro, atiende por «Chentu». Se gratificará. Teléfono 724187.
PERDIDA. Se ruega a la persona que recogió caña y carrete en el río Carrión, término de Villoldo, avise al teléfono 723754 en Palencia. Se gratificará.

PERRO
pequinés negro, está bajo control. Llamen urgentemente Tlf. 724987

Trabajo

PARA familia palentina residente en Madrid, se necesita chica fija mayor de 30 años. Tiene compañera. Razón, en Palencia. Tlfno. 723653.
30.000 mensuales, en casa. Adjúntenos sobre franqueado con sus señas. Marcos. San Pedro Mestallón, 3. Oviedo.
NECESITO empleado para granja de cerdos en Santander, doy vivienda. Informes, C. Becerro de Bengoa, 9. Carnicería Marichu, en Palencia.
NECESITO asistenta. República Argentina, 6, cuarto, dcha.

EMPRESA importante de piensos necesita para zona Saldaña, distribuidor vendedor disponga locales y furgoneta. Condiciones interesantes a convenir. Interesados, escribir Apartado 2.031 de Santander.

SE NECESITA aprendiza. Peluquería Josaury.
NECESITO asistenta. Razón, Muebles García.
FONTANERO, trabajos rápidos, buen servicio. Tlfno. 726515.
NECESITO chica fija, buen sueldo. República Argentina, 16 - 5.º, izqda.
RESTAURANTE «Carranza». Se necesitan dos señoras limpieza.
ASISTENTA, se necesita. Catedral, 21
NECESITO chica o asistenta. Alisal, 21, séptimo, izda. Tlfno. 713872.
PRECISAMOS empleada de hogar responsable, condiciones a convenir. Presentarse Mercería Tere. Mayor, 121.
NECESITO chica fija. Mayor, 19, primero.
SE NECESITA chica fija. Mayor, 69, primero.
SE NECESITA chica para cocina, que sepa algo. Razón, Bar Triana.
SE NECESITA chica servicio. Comandante Velloso, núm. 3, primero, izda.
SE NECESITA operaria para control de calidad de prendas acabadas, abstenganse aquellas que no sean profesionales. Presentarse, en C. General Aranaz, 7, el día 26 de 11 a 3.
MUCHACHAS de servicio se necesitan en el Sanatorio Tablada. Sueldo, 9.000 pesetas mensuales. Alojamiento y manutención por cuenta del Sanatorio. Escribir al Administrador del Sanatorio Tablada. La Tablada (Madrid).
SE NECESITA dependiente y aprendiz mostrador. Bar Nueva Casablanca.
VAQUERO lechero, se precisa en finca próxima Valladolid. Damos vivienda y sueldo interesante. Dirigirse señor Gutiérrez. Gamazo, 7, tercero. Valladolid o llamar 983-222244. Sr. Redondo.
HOTEL ZUYA de Murguía, precisa personal masculino y femenino. Interesados, dirigirse a: Oficina de Colocación de Vitoria, por escrito, poniendo ref. núm. 360, S. Samaniego, 2. Vitoria. (CNS 6.572).
SASTRERIA. Mayor, 116. Se arreglan-reparan toda clase de prendas. Hacen nuevas.
PARA matrimonio e hijo en Valladolid, se necesita señora fija de 30 a 50 años, responsable, con experiencia. Informes, Tlfno. 983-223858.
SE NECESITA chica fija o asistenta en Teniente Velasco, núm. 19, primero.
SE NECESITA asistenta. Teniente Velasco, núm. 10, segundo, derecha.

Traspasos

BAR Centro. Paseo del Otero, número 13, se traspasa. Razón, calle Frechilla, núm. 19.

Vehículos

SE VENDE camión isotermo. Bar Tunaipe.
SE VENDE furgoneta «Sava» nueva. José Soto. Frómista. Tlfno. 79.

Varios

SE ALQUILA piso amueblado y se admiten huéspedes. Tlfno. 711849.

Ventas

PUERTAS, ventanas, portones todas las medidas y modelos. Maderas Hernando. Teléfonos 720497 y 720670.

MADERAS, machones, rollizos para tejados, todos los largos; tableros chapeados y aglomerados; tabla, tablón. Maderas Hernando. Teléfonos 720496 y 720676.
VENDO alfalfa empacada. Nicolás. Santoyo.
VENDO Garbanzos siembra. Antonino Osorno. Carrión.
VENDO paja empacada de titarros y 25.000 kilos de titarros. Julián. Lomas.
VENDO madera de derribo, todas medidas. Avenida Asturias, núm. 25.
VENDO alfalfa empacada acondicionada. Tlfno. 723273.
VENDO alfalfa, primera calidad, sirvo domicilio, 1.000 kilos en adelante. Precios afinados. Acero. Tlf. 889022. Villaherreros.
VENDO cachorros caniches. Teléfono 714142
VENDO puertas, ventanas, derribo, económicas. General Mola, 7.
VENDO alfalfa empacada. Secundino Pajares. Fuentes de Nava.
VENDO 20.000 kilos de alfalfa. Luis Guerra. Torquemada.
VENDO alfalfa y avena. Santoyo. Bernardo.

El "milagro" de Angel Burón, un científico cordobés

LOS SORDOMUDOS podrán oir y hablar

Cinco millones de españoles padecen algún tipo de sordera

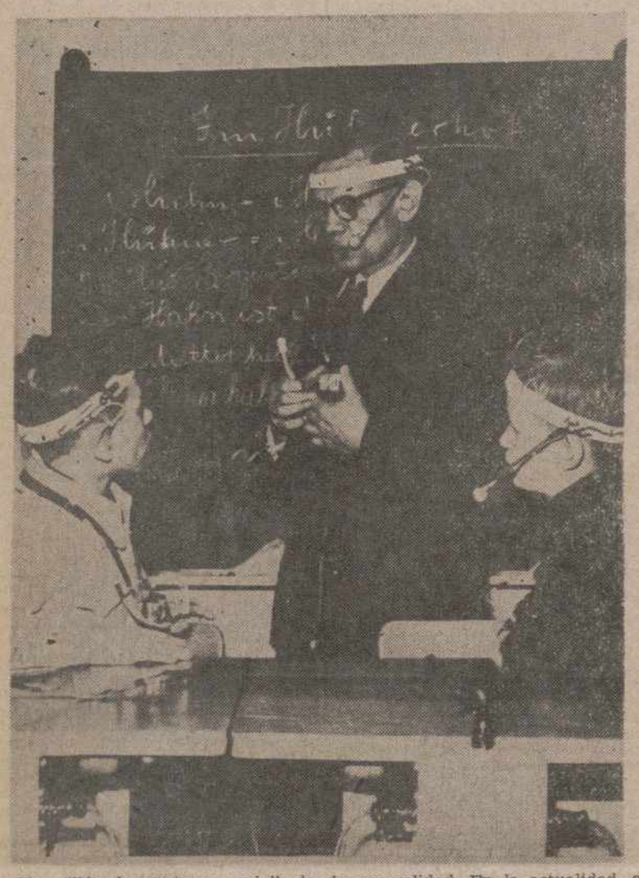

Un millón de pesetas y medalla de oro, primer premio en el I Concurso Internacionad de la Asociación Nacional de Inválidos Civiles de España, le han sido concedidos recientemente al joven físico cordobés, Angel Burón Romero, por su valioso aporte científico a la recuperación de las personas que tienen disminuída la capacidad auditiva.

Se trata de un ingenio electrónico en beneficio de los sordomudos con restos de audición. Una especie de traductor que simplifica la señal acústica que lleva la información para comunicarse y la hace accesible a la limitación del oído de un sordomudo potencial. El aparato, descompone la voz de un emisor en tres bandas de frecuencia que procesa por separado y luego recompone para constituir la señal de salida despojada de lo que pueden llamarse accesorios del lenguaje. Con él, el sordomudo va aprendiendo a oír en el nuevo lenguaje simplificado que produce el aparato.

Por medio de auriculares, el alumno oye un lenguaje procesado que debe tratar de imitar con la voz para obtener la misma señal emitida por el monitor. De esta manera, su habla, que él en condiciones normales no podía entender, resultará normal o por lo menos, en dirección de mecanismo está pensado para que un monitor enseñe a un sordomudo a hablar. Pero en un futuro será posible adaptarlo para que, con un proceso adaptado a las necesidades individuales, las clases sean realizadas en grupo. Un paso más adelante será la construcción de pequeñas unidades miniaturizadas susceptibles de adaptarse a un solo individuo. Y otra posibilidad es la que después de la normalidad. En la actualidad, el aprender a hablar, el sordomudo aprenda también la lectura labial.

UNIVERSITARIO CORDOBES

El curriculum de Angel Burón Romero es ejemplar. Hizo sus estudios de bachillerato en el colegio de los Hermanos Maristas de Córdoba. Posteriormente marcha a la Universidad de Sevilla para cursar ciencias físicas, especialmente electrónica y electromagnetismo.

Premio extraordinario de licenciatura, en 1970, obtiene dos años después, el doctorado en la Facultad de Ciencias hispalense, con la calificación de sobresaliente «cum laude» a la tesis por él presentada sobre «Un tratamiento de la información oral»; es decir, la base de las investigaciones por las que acaba de obtener tan resonante triunfo en un concurso internacional. La misma tesis mereció el premio «Ciudad de Sevilla» 1972 y una de las becas especiales de ciencias físicas de la Fundación March. El tema y los trabajos de Burón Romero llamaron poderosamente la atención en el VII Congreso Internacional de Cálculo Analógico de Praga, en 1973, donde fueron dados a conocer por su autor.

Durante algunos años, el científico cordobés estuvo adscrito a la Cátedra de Electrónica y Electromagnetismo de la Facultad de Ciencias de Sevilla que rige dor. Antonio Civit Abreu y formó parte del equipo de graduados de la misma que vuelca toda su vocación en desarrollar fundamentales aspectos físicos y ofrecer a la industria electrónica nacional aportaciones útiles de índole científica e investigadora. El laboratorio de aquella cátedra es una de los mejores en su género dentro de la Universidad española. En 1973, Angel Burón alcanza el doctorado en ciencias físicas en la Universidad sevillana y en noviembre de 1975 es nombrado Catedrático interino de Electrónica y Electromagnetismo de la nueva Facultad de Ciencias de Santander, donde despliega actualmente una importante labor académica y científica.

Hasta aquí, la vertiente científica de los trabajos de Angel Burón, cuya trascendencia social es evidentemente grande. No hay estadísticas completas sobre los sordomudos y disminuídos en la audición de nuestro país. En 1956, se estimaba que en España había 30.000 sordomudos, nueve mil en edad escolar, de los cuales sólo recibían atención educativa tres mil. Con el aumento demográfico, las necesidades aumentan, lógicamente, sobre todo si no es paralela la oferta educativa del sector, como ocurre en realidad, ya que en 1965 de 12.000 sordomudos escolarizables sólo eran efectivamente escolarizados 3.000, es decir, los mismos que diez años antes.

Según manifestaciones del catedrático de Otorrinolaringología de la Facultad de Medicina de Sevilla, doctor Marco Clemente, unos cinco millones de españoles, es decir, el 15 por ciento de la población, padece actualmente algún tipo de sordera. Y según informes de la Organización Mundial de la Salud, 618 de cada 1.000 habitantes necesitarían llevar audífono, dado que el ruido hace estragos en nuestras emociones y en nuestra mente. Gracias a la ciencia de un físico cordobés, los sordomudos pueden tener la esperanza de oír, de hablar, de leer, comunicarse. Si hacer el bien es la mayor de las virtudes humanas, el invento de Burón Romero constituye una moderna obra de misericordia en gran escala: enseñar mas que al que no sabe, al que por causas diversas, inmerso en el mundo del silencio, no podría nunca aprender.

La Asociación de Inválidos Civiles se dispone a patentar el aparato para sordos, objeto del presente reportaje, con el fin de llegar a su industrialización en favor de los hipoacústicos y de crear, además, puestos de trabajo para minusválidos.—(PYRESA).

Fco. Navarro Calabuig

Visita Austria el presidente POLACO

Viena, 26. (Efe). — El presidente polaco, Henryk Jablonski, llegó a Viena esta mañana en visita oficial. Permanecerá en la capital austríaca durante cinco días

Jablonski corresponde a una visita del presidente federal austriaco, Rudolf Kirchschlaeger, en mayo del año pasado. Los dos jefes de Estado se reunirán esta tarde para una primera conversación oficial.

El presidente polaco visitará durante su estancia en Austria las fábricas de hierro y acero, en Linz y Salzburgo.

NODO de SUCESOS

500 presos se escapan de una prisión de Laos tras matar a seis guardias

Cinco personas muertas por un alud en los Alpes italianos

Taxista muerto por un carro de combate en un pueblo valenciano

SEIS GUARDIAS MUERTOS EN UNA FUGA DE PRISION

Vientian. (Efe-Reuter). — Seis guardias han resultado muerto en una fuga por la fuerza de más de 500 presos políticos y comunes de la cárcel de Samjae, en la provincia laotiana de Vientian, a primeras horas de hoy, según informaciones de habitantes del lugar.

No ha habido confirmación oficial del informe, que señalaba que durante la fuga se habían oído disparos de ametralladora y de otras armas en torno a la prisión.

Los huídos son, al parecer, seguidores de Bong Suvannavong, bien conocido ex editor y político de Vientian Se cree que Suvannavong se encuentra también entre los fugados.

Bong, de 72 años, fue detenido en septiembre pasado por las autoridades laotianas. Se le atribuía haber cooperado con la Agencia Central de Inteligencia norteamericana y con los «reaccionarios derechistas».

CINCO MUERTOS POR UN ALUD

Silandro (Italia). (Efe).—Cinco muertos —aunque para tres de ellos la policía los incluya entre los desaparecidos—, es el balance del alud de nieve que, ayer domingo, alcanzó a un grupo de 36 excursionistas alemanes, cerca del pico Vernago, en la zona montañosa de la frontera italo-austriaca.

Dificultades por las condiciones meteorológicas adversas —esta noche volvió a nevar intensamente—, las operaciones de socorro, que permitieron ya el rescate de dos cadáveres, deben reanudarse hoy, en busca de dos jóvenes estudiantes y el profesor de esquí que los acompañaban, que se dan por desaparecidos, aunque las esperanzas de hallarlos con vida sean mínimas.

El resto de las víctimas del alud se encuentran sanas y salvas; sólo dos de ellas, sepultadas bajo una capa de diez metros de nieve, pero rescatados casi inmediatamente, ofrecen síntomas de congelamiento menor.

Se trata del segundo drama de montaña que se registra en Italia en la presente primavera, período especialmente traicionero en las zonas alpinas, por la multiplicación de aludes, que, en 1975, provocaron más de medio centenar de muertos.

TAXISTA MUERTO POR UN CARRO DE COMBATE

Betera (Valencia). (Cifra). — Un taxista ha resultado muerto a consecuencia de un accidente de tráfico, ocurrido a primeras horas de esta madrugada, cuando un carro de combate sufrió una avería mecánica, saliéndose de la calzada y arrollando a un taxi que, aparcado, esperaba el paso de un convoy militar.

Sobre las 0'15 horas, en el punto kilométrico 10, de la carretera comarcal Burjastot-Torres Torres, a su paso por esta población, un tanque ha arrollado accidentalmente a un taxi, resultando muerto su conductor, Daniel Martínez Alonso, natural de Melilla y domiciliado en Valencia, calle Loriguilla, 1.

El vehículo siniestrado es un «Seat 1.430», matrícula V-9.475-A que volvía de la capital tras haber prestado un servicio, y ha quedado materialmente destruído.

El carro blindado, perteneciente al Campamento situado en las cercanías de esta población, sufrió repentina rotura de una de las cadenas de sus ruedas, realizando a consecuenia de esto hecho un giro brusco, precisamente contra el costado de la carretera donde se encontraba aparcado el taxi en espera que pasase el convoy

El conductor del tanque nada pudo hacer para evitar la colisión dada la imposibilidad material de dominar el carro en estas circunstancias.

OBRERO MUERTO AL CAERSE DE UN BARCO EN CONSTRUCCION

Vigo. (Cifra). — Un productor de la Empresa «Hijos de J. Barreras», Benito Costas Rodríguez, de 55 años, resultó muerto al caerse desde un barco en construcción a una altura de unos 10 metros.

Al parecer el trabajador se encontraba ajustando dos chapas cuando al soltarse una cuña, la fuerza de contracción lo lanzó al exterior del barco.

En señal de duelo por la muerte del citado productor la factoría interrumpió su actividad laboral durante los actos de sepelio.

Cuatro muertos y 26 heridos al estrellarse un autobús colombiano

Medellín (Colombia). (Efe). — Cuatro personas resultaron muertas y 26 heridas al estrellarse un autobús del servicio urbano contra una farmacia, en el barrio «Villa Hermosa», informaron las autoridades de tránsito.

En el autobús iban 40 pasajeros, en su mayoría trabajadores, que regresaban del Mercado Central.

El vehículo —según los informes— se quedó sin frenos. El conductor hubo de dar un viraje rápido y fue a parar al interior de la farmacia.

Cinco personas se hallaban de compras en el local, resultaron gravemente heridas.

CARMELO MARTINEZ, DIRECTOR DE «MARCA»

NOVELISTA EN CANAL

● Una obra sobre las ambiciones, la corrupción y la gloria en la Televisión

CARMELO MARTINEZ

Es algo así como una «crónica del alba». Una crónica a uña de caballo de la madrugada, con el whisky a la derecha, el tabaco a la izquierda, el «Marca» fresco todavía con la tinta roja y negra ensuciando los puños de la camisa y la corbata a media hasta, desarbolada después del trabajo. El libro nació a trompicones, como nacen todos los libros, en las teclas de una vieja «Olimpya» alemana que ha visto parir editoriales y novelas, artículos deportivos y reportajes políticos. El libro es un viaje al mundo de la televisión. Y el autor es un escritor como la copa de un pino que se llama Carmelo Martínez.

—Claro que son compatibles la dirección del periódico «Marca» y una novela de este tipo. La he escrito con un talante periodístico que se advierte en el estilo, en el lenguaje directo, en la construcción de las frases, en el tono de síntesis que tiene toda la obra.

El título, «Canal 7». El argumento, la diaria historia secreta de una emisora de televisión con sus personajes, sus problemas, sus ambiciones, su mierda y su gloria.

—La gente va a buscar analogías con nuestra televisión, los lectores intentarán identificar a los protagonistas del libro con sujetos reales. Y yo no he pretendido nada de eso. Reconozco que, en algunos momentos, sin poderlo evitar he incluido elementos autobiográficos, pero los personajes son universales. Y yo los he encontrado en las emisoras de televisión de todo el mundo.

EL RESENTIMIENTO Y LA NOSTALGIA

Antes de recalar en la dirección de «Marca», Carmelo Martínez trabajó en Televisión Española. De aquel tiempo son espacios como «Primera Plana» y «Datos para un informe» que supusieron un enfoque diferente de la información en la pequeña pantalla. No me queda más remedio que preguntarle, entonces, si el acento crítico del libro no es el resultado de una migaja de nostalgia o de resentimiento...

—No, claro que no. Yo tengo buenos recuerdos. De la gente y del trabajo. Eramos un pequeño equipo que trabajaba fenomenalmente bien. Con ilusión y sin puñeterías...

Y de allí, al periodismo escrito. A un diario deportivo de cinco estrellas que se llama «Marca».

—Es curioso que los profesionales que no se dedican al periodismo deportivo suelen mirar un poco por encima del hombro a los que se especializan en esta parcela de la información. Y ocurre que en la redacción de «Marca» hay más universitarios que en cualquier otra redacción de Madrid, lo cual es un dato.

Otro dato sería conocer quién lee el periódico, de dónde sale su público.

—Sale de todas partes. De la clase política y de la Universidad. Está integrado por profesionales y también, claro está, por una gran masa trabajadora. Hay que tener en cuenta que el periódico no está ajeno a los grandes acontecimientos de la vida nacional, a los temas importantes. Cuando la importancia del asunto lo exige «Marca» informa de esas cuestiones con la misma objetividad con que lo hacen los demás diarios.

LA INDEPENDENCIA Y EL COTILLEO

—Digo yo, director, que la objetividad en ese condenado mundo del deporte debe ser difícil de mantener.

—No, en absoluto. Quizá tenga complicaciones para un corresponsal de una pequeña localidad porque se ve sometido a mayores presiones. Pero en general la independencia informativa es muy grande.

—El periodismo deportivo, Carmelo Martínez, corre más riesgos que ninguna otra especialidad de caer en el sensacionalismo, en la agresividad gratuita...

—Nosotros procuramos huir de eso. Ese ángulo fácil del cotilleo, del chismorreo en torno al dinero, a la vida privada de los protagonistas de la información queda para los «Elsa Maxwell» nacionales, que los hay.

—Los problemas empresariales de la prensa están desde hace algún tiempo en el alero informativo. La prensa deportiva tiene, además, dificultades específicas.

—Sí; a pesar de las grandes tiradas, la publicidad se muestra remisa a entrar en los diarios deportivos. ¿La culpa?, yo creo que es de las grandes agencias que no han sabido valorar el potencial de estos periódicos y de sus lectores.

El escritor Carmelo Martínez podría tener entre ceja y ceja la idea de escribir un nuevo libro para contar otro mundo tan diferenciado como el de la televisión; el del deporte. El escritor Carmelo Matínez cualquier madrugada, con el «Marca» recién nacido en la mano, va hasta la vieja «Olimpya» y se lía a darle a las teclas, «tap, tap, tap, tap», y echa a rodar una nueva historia porque, como él dice: «**Mira, hijo, yo no soy Proust y no me vuelvo loco por dar con el abjetivo exacto. Yo procuro escribir lo más directamente posible, como si estuviese contando la novela a cualquiera de los lectores más sencillos del periódico**». Una historia en la que también queda algo de su propia historia civil, de la biografía de un ciudadano de a pie que trabaja hasta el alba y lo mismo se echa a la espalda un editorial, que un guión de televisión, que una novela, que un reportaje, que un... —(PYRESA).

LADISLAO AZCONA

Novedades Editoriales

Garriga. — JUAN MARCH Y SU TIEMPO. Premio Espejo de España 1976. 600 pesetas.
Ansó.—YO FUI MINISTRO DE NEGRIN. Finalista Premio Espejo de España 1976. 600 pesetas.
Alonso Cortés.—NUÑEZ DE ARCE TREINTA Y CUATRO. 150 pesetas.
Bosch.—LA AMERICA PRE - HISPANICA. 550 pesetas.
Rosa Chacel.—BARRIO DE MARAVILLAS. 300 pesetas.

Solicítelos en nuestra sección de librería

GRAFICAS AGUADO
Mayor, 98 Teléfono 722784

I. G. DIARIO-DIA
Mayor, 99 Teléfono 722690

VENTAJAS DEL MATRIMONIO

Joe trata de demostrar a Bill las ventajas del matrimonio.

—Tú verás —le dice— cuando vuelvas a casa por la noche, después de la faena de trabajo, todo te esperará: tu mujer, las zapatillas, la cena bien preparada, en fin, ¿qué es lo que se me olvida todavía?

—Ya lo sé —aclara Bill—, la vajilla.

EL NUMERO DE LA MATRICULA

Un matrimonio al salir del teatro se encontró con que habían «acariciado» fuertemente al coche que dejaron estacionado entre otros dos vehículos. Precisamente se largaba el autor de la fechoría en el preciso momento en que ellos se acercaban. Surgió el agente de tráfico:

—¿Han pidido ustedes retener el número de ese vehículo? —les preguntó.

Sí —respondió el marido—. Las dos primeras cifras forman mi edad y las dos últimas los años de mi mujer.

—Bueno, bueno —intervino la dama—, nosotros prescindimos de denunciar el caso.

RINCON AMENO

CRUCIGRAMA

NUMERO 3

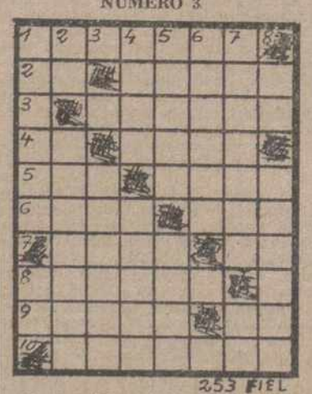

253 FIEL

Horizontales: 1: Mensajero. 2: Artículo. Husmeará. 3: Falta de voluntad o disminución de energía. 4: Nota musical. Deseado. 5: Río de Alemania. Monte griego. 6: Cercos de madera o metal. Juego de azar. 7: Caudillo árabe. Rey de Batanea. 8: Maestras de niñas. 9: Cedes graciosamente el dominio sobre algo. Antigua nota musical. 10: Salubrizara.

Verticales: 1: Establo. Nieto de Cam 2: Prefijo negativo. Escucháremos. 3: Lista de empleados de una empresa. 4: Piedra caliza esponjosa y ligera. Continúen. 5: Rehuya una dificultad. Nivele una superficie. 6: Narración, cuento. 7: Gran ría de Venecia Patria de Abraham. 8: Río de Holanda. Parte del radio de una circunferencia comprendida entre el punto medio de un arco de círculo y el de su cuerda.

SOLUCION AL NUMERO 2:

Horizontales: 1: Cartera. 2: El. Apaga. 3: Ajobar. 4: Un. Ocas. 5: Don. Adar. 6: Aves.Ají. 7: Eros. Os. 8: Aliñar. 9: Natal. Yo. 10: Sádicas.

Verticales: 1: Ceñuda. An. 2: Al. Novelas. 3: Nerita. 4: Tajo. Soñad. 5: Epoca. Salí. 6: Rabada. 7: Agasajo. Ya. 8: Ar. Riscos.

tv. E. PROGRAMAS PARA EL DIA 27

PRIMERA CADENA

13,45: Carta de ajuste: Suzi Quatro.—14,00: Programa regional simultáneo.—14,30: Avance informativo—14,31: Aquí, ahora. Programa informativo.—15,00: Telediario. Primera edición.—14,30: Salto mortal: «Amsterdam».—16,30: El vuelo del moscardón, de R. Korsakoff.—16,40: Vuelta Ciclista a España. Desde Estepona.—18,30: Avance informativo.—18,35: Un globo, dos globos, tres globos. Para los pequeños. ¡Abrete, Sésamo! Episodio núm. 46 A. El mundo de la música. Arturo de Bretaña, Enemigos y amantes.—20,00: Novela Capítulo VII): «Bearn», de Lorenzo Villalonga.—20,30: Revista de toros.—21,00: Telediario. Segunda edición.—21,20: Vuelta Ciclista a España. Resumen de la etapa de hoy.—21,30: Bello amor.—23,30: Telediario. Tercera edición. —23,55: Reflexión. Espacio religioso.—24,00: Despedida y cierre.

SEGUNDA CADENA

19,30: Carta de ajuste: Flamenco: Paco Moyano.—20,00: Presentación y avances—20,01: Polideportivo. Espacio deportivo.—21,30: Noticias en el segundo programa. Información nacional e internacional.—22,00: Cultura 2.—22,30: Maestros y estilos.—23,30: Ultima imagen.

M.C.D.2022

2-1: SE PERDIO EN TORREJON

EL GOL MORADO.—Perdió el Palencia en Torrejón, aun cuando los morados fueron superiores en técnica. Pero los madrileños, que buscan con angustia los puntos, lucharon más y lograron un merecido aunque difícil triunfo. En la foto, el gol del PALENCIA logrado por Uco que sorprendió adelantado al portero del Torrejón. (Foto LUIS)

MAS TECNICO EL PALENCIA, PERO ARRIESGO MENOS

Uco, autor del gol palentino

(Información de nuestros **ENVIADOS ESPECIALES** en página ONCE)

5-0 en Rótterdam

Holanda palizó a Bélgica, en cuartos de final de la Eurocopa

Cruyff fue la figura del encuentro y Neeskens marcó un gol de penalty

Rotterdam, 25. (Alfil). — Por cinco goles a cero venció Holanda a Bélgica, en partido jugado hoy aquí, correspondiente a la Copa de Europa para selecciones nacionales, que ha sido presenciado por cerca de sesenta mil espectadores.

El primer tiempo finalizó con 2-0.

Uno de los grandes destacados de la jornada fue el jugador Johan Cruyff, que pertenece al club español Barcelona, ya que, a pesar de estar estrechamente marcado por uno o dos jugadores belgas, supo erigirse en el verdadero ordenador del juego del conjunto holandés.

Otro gran artífice del triunfo holandés fue su jugador Roby Rensenbrink, ya que logró tres de los cinco goles de su equipo, a los 28, 58 y 86 minutos. Wim Rijsvergen marcó otro, a los 18 minutos y el restante fue de Johan Neeskenss, que también figura en las filas del Barcelona, al transformar un penalty a los 80 minutos de juego.

El entrenador belga, Raymond Goethals, utilizó un sistema defensivo de 5-3-2, pero el equipo holandés, en vena de aciertos y bien dirigido por Cruyff, hizo saltar el sistema a los 18 minutos, para después volver a marcar a los 29, con lo que el primer tiempo ya terminó con la clara ventaja de 2-0.

El segundo tiempo confirmó la neta superioridad del conjunto holandés, que marcó otros tres goles, sin que los belgas, a pesar de alguna reacción que otra, pudieran disminuir distancias.

Bajo las órdenes del colegiado suizo Dubach, los equipos presentaron las siguientes alineaciones:

Holanda: (Shrujvers; Suurbier, Rijsbergen, Van Krray; Kroln, Neeskens (Peters); Jansen, Rep, Cruyff, Willy Van Der Kerkhof y Rensenbrink.

Bélgica: Piot; Van Binst, Martens, Leekens; Gerest, Cools (Van Der Elste); Van Der Eyken, Van Gool, Lambert (Teugels), Coeck y Verreijen.

En los otros tres encuentros, jugados el sábado, se registraron los siguientes resultados

España, 1; Alemania, 1.
Checoslovaquia, 2; U. Soviética, 0.
Yugoslavia, 2; País de Gales, 0.

QUINIELA GANADORA

Siete variantes

1.	Murcia - Ensidesa	1
2.	Valladolid - Málaga	1
3.	Calvo Sotelo - Cádiz	1
4.	Coruña - Castellón	1
5.	Rayo V.-Barcelona At.	1
6.	San Andrés - Osasuna	1
7.	Alavés - Celta	X
8.	Tarrasa - Burgos	2
9.	Tarragona - Tenerife	2
10.	Córdoba - Huelva	X
11.	Gerona - Mallorca	X
12.	Ibiza - Levante	2
13.	Portuense - Linares	X
14.	Marbella - Orihuela	1

La Prensa alemana optimista con el resultado de MADRID

«BUEN PUNTO DE PARTIDA»

Pero SCHOEN advierte: "La eliminatoria no está resuelta"

KUBALA: "Podemos dar la gran sorpresa en Munich»

Bonn, 25. (Alfil). — La prensa alemana califica hoy de justo el empate a uno con el que concluyó ayer el partido de fútbol España-Alemania Federal, correspondiente a los cuartos de final de la Copa de Europa de Naciones.

Al mismo tiempo coincide en que el resultado de Madrid es un "buen punto de partida" con vistas al encuentro de vuelta que se disputará el 22 de mayo en el estadio olímpico de Munich.

El "Abendpost", de Francfort, titula hoy su primera plana en los siguientes términos: "Se impuso la táctica de Schoen". Añade que el preparador germano buscaba el empate y que sus planes tácticos respondieron plenamente a sus propósitos.

Tras señalar que el 1-1 es "una espléndida posición de partida" ante el encuentro de vuelta en Munich, destaca la actuación de los alemanes Beckenbauer, Vogts y Beer y, por parte española, la de Camacho, Capón y Santillana.

El rotativo "Express", de Colonia, califica de "supergol" el conseguido por el alemán Beer" y estima que "todo está claro para el partido de vuelta". Reconoce que España fue mejor en la primera mitad y destaca, sobre todos, la actuación de Beckenbauer.

Para el "Welt Am Sonntg", el "excelente gol de Beer levantó la moral a los alemanes" Tras señalar que el partido no perdió emoción en todo su transcurso, añade que el gol del empate fue "producto de la casualidad".

Escribe más adelante que los españoles dominaron a sus rivales en los primeros sesenta minutos de partido, aunque después "cayó víctima de la velocidad que ellos mismos habían imprimido al juego".

Tras el empate —añade— la iniciativa correspondió a los alemanes y el "once" español no tuvo más remedio que contentarse con dicho resultado, "que representa para los alemanes una buena posición de partida" ante el segundo encuentro a disputar en Munich.

Según "Bild Am Sonntag", "la selección alemana está prácticamente clasificada para la semifinal". Tras estimar que el partido fue "muy duro", critica la actuación del árbitro, el británico Taylor, a quien reprocha parcialidad favorable a los españoles.

SCHOEN: "LA ELIMINATORIA NO ESTA RESUELTA

El optimismo de la prensa alemana, quizás justificado, no es compartido por su seleccionador, quien, al menos a los periodistas españoles, dijo al final del partido:

—España jugó un gran primer tiempo y ganó merecidamente, pero en el segundo tiempo pienso que controlamos a los españoles y supimos empatar el partido.

—¿En el descanso aleccionó usted a sus jugadores?

—Sí les hablé para corregir errores.

—¿Le pareció un partido demasiado duro?

—Hubo momentos de excesiva dureza, pero en general, el partido fue correcto.

—¿Qué opina del árbitro?

—Yo nunca opino de los árbitros. Lo único que puedo decir es que no lo tuvo fácil.

—¿Ya está ganada la eliminatoria?

—El segundo partido será difícil para los dos equipos y todavía ambos tienen iguales posibilidades.

KUBALA: "PODEMOS DAR LA SORPRESA"

El seleccionador español, Ladislao Kubala dijo:

—En el primer tiempo les superamos. En el segundo sacaron a relucir su condición de gran equipo, aunque, insisto en que pudimos ganarles.

—¿Le quedan posibilidades a España para clasificarse?

—Creo que con todos nuestros respeto para un gran adversario como Alemania, tenemos aún muchas posibilidades de clasificarnos. En Munich podemos dar una gran sorpresa.

—¿Está satisfecho de la actuación de sus hombres?

—Muy satisfecho. Se han entregado totalmente y han jugado muy bien. Enfrente tenían nada menos que a los compeones del mundo.

—¿Por qué realizó los cambios?

—Quini tenía molestias musculares y, en cuanto a Migueli preferí a Alabanda esos seis últimos minutos para apoyar más el ataque.

OPINAN LOS JUGADORES ESPAÑOLES

IRIBAR

—Fue una jugada rápida y debido a la distancia de donde estaba el ba-

(*Continúa en la página* 10)

En la foto, Iribar no llega a detener el disparo de Beer, que se convertiría en el gol del empate alemán. (Foto CIFRA GRAFICA)

MADRID.—Las selecciones nacionales de España y Alemania Occidental empataron a un gol en el encuentro que disputaron en la noche del sábado, correspondiente a los cuartos de final de la Copa de Europa de Naciones. Presidió el encuentro S. M. D. Juan Carlos I. En la foto, el Rey D. Juan Carlos saluda al público a su llegada al estadio «Vicente Calderón». A la derecha, el Príncipe Felipe.—(Foto CIFRA GRAFICA).

NUMERACION REGLAMENTARIA DE EDIFICIOS
Todos modelos y materiales
GUMERSINDO GONZALEZ
Cuchillería, rotulación
Barrio y Mier, 9.—Palencia
Teléfono 712839

M.C.D.2022

Urgente tarea para todos

Salvemos los buenos modos en nuestro fútbol aficionado

Graves sanciones disciplinarias del Comité provincial de Competición

Hace unos días, a modo de colofón en el capítulo de sanciones, el Comité de Competición de la Delegación Comarcal de Fútbol, hacía pública una nota advirtiendo enérgicamente de su decisión de restablecer y mantener el espíritu y la disciplina deportiva en los encuentros de los campeonatos de primera y segunda categoría regionales, ahora en disputa. Partidarios nosotros de la promoción del deporte desde abajo, no podemos por menos de identificarnos y, en consecuencia, secundar los propósitos del Comité. Si la violencia, la agresividad y los malos modos son siempre censurables, inadmisibles resultan en el deporte y más aún cuando los deportistas son muchachos aficionados, que en estas actividades han de encontrar no sólo una diversión, sino también oportunidades autoformativas y de propia superación. Aplaudimos al Comité y nunca podremos defender a los transgresores de estas elementales normas de convivencia deportiva.

Ahora bien, el tema debe sugerirnos algunas otras consideraciones, que con afán constructivo brindamos al Comité de Competición, al Colegio de Arbitros y, en resumen, a la propia Delegación Comarcal de Fútbol. Nos las sugieren, de una parte, la gravedad de las sanciones ahora impuestas y de otra, la amarga y serena queja, con que en ocasiones llegan hasta nosotros los rectores de lo equipos, tan severamente castigados. Por un elemental principio de prudencia y de equilibrio, nunca nos hemos hecho eco de ninguna protesta concreta. Tampoco ahora. Pero faltaríamos a la equidad informativa, si no reconociéramos que a veces esas quejas, arropadas por toda clase de testimonios ponderados, nos han hecho dudar si las normas han sido aplicadas como deben serlo. Más claramente: nos hubiera gustado no poder abrigar duda alguna sobre si al "administrar justicia deportiva" el Comité ha contemplado cuantas circunstancias han debido ser tomadas en cuenta. Nos estamos refiriendo únicamente a esos casos graves, en los que resulta mal parada la honorabilidad de un club, destrozadas sus posibilidades de competición y perdidos, acaso para siempre, muchachos que con mayor o menor ilusión estaban iniciando su quehacer futbolístico.

Para nadie es un secreto que vestirse de árbitro en determinados momentos no es precisamente fácil; también que en ocasiones su capacidad está tan sobrada de buena voluntad, como de lógica inexperiencia; en tales circunstancias ha de admitirse que el árbitro puede equivocarse y que de hecho se equivoca. Por humano, defendemos al árbitro, pero no sería lícito, ni justo, ignorar que sus errores y equivocaciones y frecuentemente hasta sus miedos pueden ser el origen desencadenado del comportamiento de jugadores, que no pueden ser ni alabados, ni tampoco admitidos, pero sí en alguna medida comprendidos, pues también ellos, como el árbitro, pueden equivocarse o ser equivocados. Dar con esa medida puede ser una buena tarea en los casos extremos de conflictividad generalizada para el Comité de Competición. Que no lo fíe todo y eexclusivamente al contenido del acta arbitral; que ordene las investigaciones pertinentes y responsables hasta donde sea posible; que escuche a unos y a otros y que su sentencia venga luego, en la seguridad de que entonces será más justa y más recta. Incluso, tomadas tales precauciones, hasta podrá extremar más su rigor si los hechos contrastados adecuadamente demuestran que hay lugar a ello. Solamente así nadie pondrá en tela de juicio su serena imparcialidad, su profundo y real conocimiento objetivo de los hechos; tampoco ningún club tendrá razones para sentirse perseguido. Entrando a fondo en las situaciones que lo requieran se evitará asimismo la sorpresa, de que algunos clubs nos han hecho partícipes, de contemplar que un mismo comportamiento sobre el terreno de juego merece sanciones muy distintas.

Alguna tra consideración podríamos añadir dirigidas al Colegio de Arbitros para que extreme su celo y sentido de la oportunidad a la hora de designarlos. Dejémoslo por ahora. Insistimos más bien en la absoluta necesidad de salvaguardar la disciplina y modales deportivos como tarea de todos: de los jugadores, de sus directivos, de los arbitros, de los Organos federativos, del público, de los informadores y cronistas. Meditemos si todos hemos hecho realmente todo lo que debíamos y podíamos. Libremos del bochorno nuestro fútbol aficionado.

BACHILLERES AMBOS SEXOS 415.240 PTS.

AUXILIARES 2.ª (OFICINAS) DEL INSTITUTO NACIONAL DE PREVISION

CONVOCATORIA LIBRE del INSTITUTO NACIONAL DE PREVISION para AUXILIARES DE SEGUNDA (oficinas). AMBOS SEXOS, desde 18 años sin límite máximo. Título: Bachiller elemental, Graduado Escolar, etc. Retribuciones 415.240 pesetas. (Véase (GUIA GENERAL DE INFORMACION). Dos SENCILLOS EJERCICIOS (no hay ninguno oral) que puede preparar en su misma casa. mecanografía, problemas, temas y redacción (no se pide taquigrafía ni idomas). Exámenes para ingresar en Madrid y provincias Instancias antes del 11 de mayo (para exámenes JULIO 1976) ¡¡MAGNIFICA OCASION!! (Sólo EN MADRID 160 PLAZAS en los últimos exámenes).

OTRAS CONVOCATORIAS ACTUALES: ESCALA DE INFORMATICA (OPERADORES DE EQUIPO) DEL INSTITUTO NACIONAL DE PREVISION. Para españoles (hombres y mujeres), desde 18 años (sin límite). Título: Bachiller elemental, Graduado Escolar, etc. Exámenes en Madrid y provincias. Instancias antes 11 de mayo. Magníficas condiciones y retribución (vea GUIA GENERAL DE INFORMACION).

URGENTEMENTE (HOY MISMO) pídanos por correo (adjuntando diez pesetas en sellos para franqueo) la QUIA GENERAL DE INFORMACION, con modelo oficial de instancia, de la convocatoria que le interese (o de las dos), indicándolo claramente en su petición. Diríjase a CENTRO DE ESTUDIOS ADAMS, Sagasta, 23, MADRID-4.

La Prensa alemana optimista con el resultado de MADRID

(Viene de la página 9)

lón, quizá yo me encontraba un poquito adelantado para cubrir portería, pero le salió un disparo muy fuerte, que llegué a tocar, pero que no pude detener. Son goles que normalmente no se dan, pero ya visteis.

—¿El resultado?

—Un empate con los campeones del mundo no desmerece. Nosotros hemos luchado hasta el agotamiento y eso dice mucho de una selección que buscó el triunfo y que pudo muy bien conseguirlo.

QUINI

El sportinguista Quini se tuvo que retirar lesionado. Sobre la camilla, Mur le vendaba la pierna.

—Fue en una entrada bastante fuerte, yo sentí un pinchazo y me di cuenta de que no podía seguir.

—¿Hubo juego duro?

—Se jugó fuerte, pero es lógico en estos encuentros. Los árbitros dejan más sueltos a los jugadores y las entradas se prodigan más.

—En esta ocasión no marcaste.

—Tuve varias ocasiones, pero ellos defendieron mucho y bien; además, también tenía que estar un poco sobre Beckenbauer para que no jugase suelto como hace normalmente.

SANTILLANA

Carlos Santillana marcó el único gol español y luchó como un jabato en busca de balones y rematando de cabeza, pero...

—No pudo ser, si tenemos un poco más de suerte en este encuentro, les ganamos. Ellos parece que tienen la estrella siempre sobre su cabeza. Nosotros buscamos el gol con ganas y creamos muchísimo peligro y ellos contratacaron dos veces y marcaron un golazo con ese tiro de Beer.

SANTILLANA

—¿Ves difícil la eliminatoria?

—Pues sí, ya conocemos a los alemanes y sabes cómo juegan, de todos modos ellos tendrán que jugar mucho más si quieren vencernos allí.

ALABANDA

El debutante en la selección fue Alabanda. El jugador bético salió en lugar de Migueli, Kubala, más fuerza en su equipo y otro gol.

—Merecimos ganar, siempre atacamos y les dominamos en gran parte del encuentro. Ellos tuvieron mucha suerte con ese gol.

—¿Disgustado, contento?

—Disgustado, porque me hubiese gustado debutar con un triunfo, pero estoy contento porque he llegado a internacional y porque hemos conseguido un empate con los campeones del mundo.

CAMACHO

Kubala utilizó a Camacho en el centro del campo, y el más joven de la selección se multiplicaba en sus acciones en busca del gol.

—Tenía que marcar a Wimmer y ese me dio oportunidades de lanzarme más al ataque, porque él se iba para atrás. Además les estábamos dominando y les pudimos marcar más goles.

—Pero ellos han demostrado ser un gran equipo, ¿no?

—Pues sí, ya los conocíamos y sabíamos de su fortaleza, pero pienso que un 2-1 o 1-0 sería un buen resultado, un resultado más justo.

¡NO ESPERE AL VERANO... Encargue ahora su

CARAVANA

Y PAGUELA COMODAMENTE

CARAVANSA tiene el modelo apropiado a su coche, aún siendo de reducida cilindrada.

Infórmese en SAN SIRO SPORT República Argentina, 6

La única casa en Palencia que equipa totalmente su caravana.

PARA GESTION COMERCIAL

Banco en Expansión precisa

PERSONAL TITULADO

Con destino a sus Sucursales de Palencia y su provincia

Se ofrece:

— Condiciones económicas a convenir.
— Formación inicial a cargo de la Entidad.
— Preparación con vistas a ocupar puestos directivos.
— Ingreso en la plaza de preferencia de los candidatos.

Preferencias:

— Estudios universitaros a nivel de Titulado Superior o de Grado Medio.
— Experiencia en gestión comercial o vocación decidida hacia este campo.
— Servicio militar cumplido.

Interesados, escribir enviando historial académico y profesional, acompañando fotografía reciente tamaño carnet, al Apartado núm. 6, de Palencia (Referencia GESTION COMERCIAL). Recepción de solicitudes hasta el 30-4-76.

Oficina Sindical de Colocación Ref. S-8534.

Ciclismo

NAZABAL se proclamó campeón de España de Montaña, en Bermeo

Dominio total del KAS, que copó los 5 primeros puestos de la clasificación

Bermeo (Vizcaya), 25 (Alfil). — El corredor del equipo "Kas" José Nazábal se ha proclamado campeón de España de Montaña, al vencer hoy en la prueba disputada en Bermeo. El anterior campeón era su compañero de equipo Domingo Perurena, que obtuvo el título el pasado año en Navarra.

La XXXIV edición disputada en la mañana de hoy, con un tiempo frío, pero bueno para la práctica del ciclismo, aunque al final hiciera su aparición la lluvia, ha significado un triunfo absoluto del equipo "Kas", favorecido por la inscripción de 16 corredores en la línea de salida, y que al final logró colocar a cinco hombres en los primeros cinco puestos.

La carrera, que constaba de 128 kilómetros, comenzó con una ausencia notable: la del corredor Enrique Cima, del "Novostil-Transmallorca". A esta baja hubo que añadir las de Zurano, Moya, Mazuela y Uribezubia. Cima era considerado como uno de los favoritos, pero optó por no tomar la salida, aquejado de un fuerte catarro y víctima de un proceso infeccioso.

La prueba era dura, pues los corredores debían coronar cinco veces el alto de Sollube, de primera categoría, y otras cinco el alto de San Pelayo, de tercera.

En las dos primeras vueltas, nada reseñable, con el pelotón compacto, reservándose los corredores para la lucha de los últimos kilómetros.

PRIMERAS ESCAPADAS

En la segunda vuelta, el recorrido comprendía cuatro vueltas al circuito Bermeo-Sollube-Baquio-Bermeo, y a la altura de Baquio, kilómetro 46 de carrera, logró escapar del pelotón el corredor del "Kas" Gonzalez Linares, que se distanció unos metros del pelotón, para ser absorbido al iniciarse el tercer ascenso a San Pelayo. El conjunto de Vitoria continúa atacando y lanza a otros dos hombres: Oliva y Martínez Albéniz a quienes se les une el corredor de "Super Ser" Lazcano; pero la escapada no fructifica y son cazados en las primeras rampas de la tercera subida a Sollube, kilómetro 58 de carrera.

Era lógico que Sollube iniciara la criba, porque es un puerto ciertamente temible y los corrredores deberían acusarlo conforme avanzasen los kilómetros.

En la tercera vuelta, al iniciarse nuevamente el Alto de San Pelayo, Perurena pone tierra de por medio con la idea de hacer trabajar a los hombres del "Teka" y "Super Ser", ya que los del "Novostil", con la baja de Cima, no se les consideraba peligrosos.

UNA GRAN ESCAPADA QUE NO FRUCTIFICO

Domingo Perurena es cazado, y en el kilómetro 90, en el descenso de Sollube, se produjo la escapada que en un principio se consideró como buena, con Andiano, del "Teka", Lazcano, del "Super Ser", y Martínez Heredia y Pujol, del "Kas", como protagonistas. La ventaja que obtienen respecto al pelotón es mayor a medida que los kilómetros avanzan, y en el cuarto paso por Sollube, kilómetros 100 de carrera, la diferencia se acerca a los dos minutos.

Andiano lleva casi todo el peso de la carrera; Lazcano es reserva en principio, y Martínez Heredia y Pujol puntean para probar fuerzas. Pero el director del "Kas", Antonio Barrutia, temiendo la experiencia de Lazcano y la buena forma de Andiano, opta porque sus hombres no lleven el peso de los relevos, y así es como se llega a Bermeo, y con un grupo de once hombres, ya que a los cuatro de cabeza se les había unido Ocaña, Nazábal, López Carril, Oliva, Elorriaga, Prieto, entre otros.

ESCALADA TRIUNFAL DE NAZABAL

Comienza la hora de la verdad, y el Alto de Sollube, en su última ascensión, ha de ser el juez de la carrera. Ataca López Carril, y a su rueda se pegan Lazcano y Oliva. Elorriaga y Perurena se descuelgan. Ocaña no parece en buena forma y, aunque quiere, no puede seguir el ritmo de los "Kas". Hay mayoría de hombres de este equipo y eso decide la carrera a su favor. Se escapa Oliva y le siguen Nazábal y Pujol. Intenta atraparles Andiano, pero no puede.

Al final, entre grandes aplausos, entra triunfador Nazábal, que saca varios metros de diferencia a Oliva.

Luis Puig, presidente de la Federación Española de Ciclismo, presidió la prueba e impuso el maillot rojo y guarla de campeón a Nazábal, así como la "Txapela" y el trofeo correspondiente. Hubo trofeos también para el segundo y tercer clasificado.

CLASIFICACION

1.—Nazábal, Kas, 4-20-32.
2.—Oliva, Kas, id.
3.—Pujol, Kas, id.
4.—Martínez Heredia, Kas, 4-20-48.
5.—V. López Carril, Kas, 4-20-50
6.—Andiano, Teka, 4-21-05.
7.—Ocaña, Super Ser, 4-21-07.
8.—Prieto, Teka, 4-21-12.
9.—Lazcano, Super Ser, 4-21-20.
10.—Pedro Torres, Super Ser, 4-21-32.
11.—Elorriaga, Super Ser, id.
12.—Pesarrodona, Kas, 4-21-59.
13.—Martos, Kas, 4-22-15.
14.—Pozo, Kas, id.
15.—Manzaneque, Super Ser, 4-22-17.
16.—Perurena, Kas, id.
17.—Casas, Super Ser, 4-23-16.
18.—Ventura Díaz, Teka, 4-23-25.
19.—Carlos Ocaña, Kas, 4-23-39.
20.—Balagué, Super Ser, 4-23-32.
21.—M. García, Novotrans, 4-24-09.

Tomaron la salida 45 corredores. Entraron en la meta los 21 mencionados. El resto se retiró a lo largo de la carrera.

EMPRESA DEDICADA A LA VENTA DE MAQUINARIA PARA EL RAMO DE ALIMENTACION Y HOSTELERIA

necesita

VENDEDOR A COMISION

para su pronta instalación en Palencia.

Interesados dirigirse por escrito a:

Publicidad SAFE. Gamazo, 2.—Valladolid (Ref. 5005)

Baloncesto

El Barcelona derrotó al Madrid en el último partido de Liga

Ascendieron a Primera División el Dicoproga y el Castilla de Valladolid

Madrid, 25. (Alfil). — Resultados de los partidos jugados hoy correspondientes a la Liga Nacional de Baloncesto:

PRIMERA DIVISION MASCULINA

GRUPO A

Barcelona, 89; Real Madrid, 71.
Círculo Católico, 99; Manresa, 78.
Estudiantes, 90; Juventud, 75.

GRUPO B

Breogán, 90; Náutico, 63.
Aguilas, 78; Hospitalet, 96.
Vascónia, 103; Pineda, 92.

Terminada la Liga, descienden a Segunda Náutico y Aguilas.

SEGUNDA DIVISION MASCULINA

Manresa, 70; Castellar, 80.
Bosco, 77; Dicoproga, 78.
Mollet, 97; Granollers, 100.
Mataró, 98; La Salle, 78.
Vallehermoso, 108; Caja Rural, 77.
Obradoiro, 98; Castilla, 91.

Ascienden Dicoproga y Castilla, de Valladolid.

GRUPOS PARA EL EUROPEO FEMENINO

Montore (Francia), 25. (Alfil). — Según el sorteo efectuado para la fase final del Campeonato de Europa femenino de baloncesto categoría senior, a disputar en Francia, de los días 20 al 29 de mayo próximos, los equipos han quedado emparejados como sigue.

Montore: Hungría, Italia, Polonia y Alemania.

Molins: URSS, Rumania, Yugoslavia y Bélgica.

Vichy: Checoslovaquia, Bulgaria, Holanda y España.

Francia como país organizador queda exenta, pasando directamente a disputar de los puestos 1 al 7 en que participarán los dos primeros clasificados de cada grupo, disputando los restantes del puesto 8 al 13.

Fútbol amistoso en el Bernabeu

5-1: El Real Madrid, muy superior al París

Asistieron unos diez mil aficionados

Madrid, 25. (Alfil). — El Real Madrid ha vencido al París F. C. por cinco goles a uno en encuentro internacional amistoso de fútbol, disputado esta tarde en el Estadio Santiago Bernabeu.

Unos diez mil aficionados presenciaron el superior juego del equipo madridista, que encontró escasa oposión en el equipo galo, conjunto voluntarioso pero con poca técnica.

Hasta el último minuto del encuentro no marcaron los franceses el tanto del honor, después de que el marcador señalaba un rotundo 5-0, tras haberse llegado al descanso con 3-0.

Los goles fueron conseguidos así:

Minuto 20: Pase de Breitner a Vitoria, con remate de éste por bajo, que bate a Orsati.

Minuto 30: Jugada de Guerini con cesión a Breitner, que establece el 2-0.

Minuto 39: Lanzamiento de Vitoria sobre Aguilar; éste salva la salida del portero e introduce el balón junto al poste.

Minuto 58: Centro de Breitner y remate de cabeza de Macanás, que pone el 4-0 en el marcador

Minuto 65: Córner lanzado por Guerini, que remata de cabeza a la red Aguilar.

Minuto 89: Disparo de Laachi, que detiene Corral, pero al curvarse cae con el balón dentro de la meta.

Dirigió el encuentro, sin complicaciones, el castellano Soto Montesinos.

En el Real Madrid destacaron José Luis, Vitoria, Aguilar y Breitner; en el equipo galo Chazolta, Demotta, Betramini y Burdino.

Alineaciones:

R. Madrid: García Remón (25 minutos segundo Corral); Uría, Andrés, Rubiñán; José Luis, Vitoria; Aguilar, Breitner, Guerini, Sánchez Barrios y Macanás. Aguilar abandonó el terreno de juego seis minutos antes de que finalizara el partido.

París F. C.: Orsati; Doscinowsky, Pinson, Chazolta; Demotta (Lafergue, Burdino; Laachi, Betramini, Dossevi, Sekularek y Lassale.

SORDOS

No se sientan apartados de la sociedad y de la familia, por un defecto auditivo que podemos corregir muy fácilmente con la nueva colección de audífonos PHILIPS recién importada

UN ESPECIALISTA DIPLOMADO EN ADAPTACIONES DE PROTESIS AUDITIVAS hace toda clase de demostraciones y pruebas acústicas audiología todos los días en

Plaza Mayor y frente al Seguro de Enfermedad OPTICA RAMOS

ATLETISMO

69'8, nuevo record mundial de lanzamiento de disco

Establecido por el norteamericano Wilkins

Walnut (California), 25 (Alfil). — El norteamericano Mac Wilkins, nuevo recordman mundial del lanzamiento de disco con una marca de 69 metros 18 centímetros, estaba completamente tranquilo después de su formidable éxito. La marca mundial anterior la ostentaba su compatriota John Powell desde 1975 en 69 m. 10 c.

"Yo no me esperaba realmente que hoy batiese el récord del mundo de mi camarada de club John Powell, pero mi marca no es ciertamente una sorpresa, pues me encontraba en gran forma. Mientras me preparaba el disco llegó a los 69 metros", ha declarado Mac Wilkins, un magnífico atleta bien proporcionado de 1,93 por 116 kilos. "Hubiese sufrido una gran decepción si en el concurso no paso los 69 metros".

Serie de Mac Wilkins:
1: 61,80. 2: 63,76. 3: 0. 4: 69,18 (nuevo record mundial). 5: 67,52. 6: 67,48.

5'05 NUEVO RECORD DE ESPAÑA JUNIOR DE PERTIGA

Salamanca, 25 (Alfil).—Esta mañana en las pistas de la Ciudad Deportiva Salamanca se ha celebrado la primera jornada de Liga Nacional de Clubs de primera categoría de Atletismo en el que han participado el Club Natación de Barcelona, Club Atlético Universitario d Oviedo y Unión Deportiva Salamanca.

La clasificación por equipos ha sido la siguientee:

Club Natación de Barcelona: 154 puntos.

Unión Deportiva Salamanca, 150.
Club Náutico Universitario de Oviedo, 94.

En pértiga, el atleta Rogel Oriol Segura, del Club Náutico de Barcelona y Efrén Alonso Palacios, de La Unión Deportiva Salamanca batieron el récord "junior", y provincial en lo que se refiere a Salamanca, al efectuar un salto de 5,05 metros en el intento de batir el récord nacional. Al poner el listón con 5,22 metros ninguno de ambos atletas lo consiguió.

M.C.D.2022

Estadio Municipal "San Isidro"

TORREJON	PALENCIA
2	1

Premio al coraje y a la ilusión

El Torrejón puso entusiasmo a la mejor técnica palentina

Ambos conjuntos malograron las mejores oportunidades de gol

El PALENCIA, que arriesgó poco, no supo sacar partido del nerviosismo y compromiso de los de casa

REMATE.—Núñez remata de cabeza pero el balón saldría alto. Mayo observa el desenlace de la jugada.—(Foto LUIS)

Triunfaron los que más se arriesgaron

Creo que somos mayoría quienes pensamos que a efectos clasificatorios el futuro del PALENCIA está ya decidido. Situado en una zona templada, queda por despejar la incógnita de cuál será su puesto final en la competición. Pero aun teniendo en cuenta que han de visitarnos «Castilla» y «Getafe», son remotísimos los temores por un inesperado «hundimiento» en los lugares de obligada promoción. Nuestras aspiraciones, por lo tanto, estan ya aquitatadísimas.

Tal circunstancia, que puede apagar el entusiasmo de los jugadores, ha de tener en contrapartida la virtud de darles un tono de serenidad, que en otras condiciones podría faltarles. Total, que el PALENCIA está ahora en situación de salir al campo para demostrar el contenido real de su juego. Y en el caso de la «matinal madrileña» frente al TORREJON, sacar provecho del nerviosismo de su oponente.

Bueno, pues falló la lógica en la confrontación futbolística en el campo de «San Isidro». Para mí tengo que a los jugadores palentinos les pudo inconscientemente el temor a las caídas sobre un suelo arenoso y constelado de piedrecillas, que habría de ser «dija». Rehuyeron el choque y las intervenciones comprometidas. Jugaron con lentitud y dieron opción a sus oponentes a gastarse la única moneda que tenían: el entusiasmo, la entrega sin límites, el coraje.

Los palentinos emplearon un esquema habitual táctico, pero sin poner excesivo empeño en ello. Pasividad involuntaria, insisto. Total, que los muchachos del TORREJON que en los primeros minutos de desmelenamiento ya habían logrado un gol y contabilizado varios «sustos» en la cuenta de los morados, fueron a más en su entusiasmo, que no en su juego, pese a todo, adueñándose del centro del terreno de juego; no era mucho lo que se debía hacer para ganar la partida en esa zona y así fueron transcurriendo los primeros 45 minutos, insulsos, con poco fútbol. La vanguardia palentina, roma totalmente. Pese a todo, llegó el gol de Uco en un momento sicológico de la mayor importancia, pues minutos después acaba el período inicial, sin dar tiempo a que reaccionaran los dueños del terreno.

Pensamos que en la continuación el PALENCIA, libre de temores clasificatorios y de nervios, podría jugar con el TORREJON como el gato con el ratón, para asegurar el resultado. Pero no fue así. No había duda alguna sobre quién era superior en clase y en concepción del juego, pero las jugadas del PALENCIA, algunas de muchos quilates, no tenían continuidad. Al equipo le faltaban continuidad, ilusión y moral de victoria. Lo que uno no hace, el otro lo aprovecha y el TORREJON, sobre todo en el quehacer de su delantero centro Vicioso, no se daba ni ciones palentinas, iban por todas y lo que la clase no ponía, derrochábalo el entusiasmo, hasta acabar ganando la partida y quedándose, a mi juicio justamente, con los dos puntos en litigio, como premio a su entrega.

¿Que el PALENCIA tuvo oportunidades? No ignoramos las del adversario. No hablemos, pues, de ocasiones, sino de hechos concretos y éstos, por vía de resumen, fueron:

Un equipo dado generosamente a la tarea de guardar unos puntos vitales, frente a otro contemporizador y sin preocupaciones.

Un equipo lanzado todo él al ataque, frente a otro cuyos hombres de la vanguardia, pese a actuar en un campo de reducidas dimensiones, nunca siguieron a sus «defensas-pares», permitiéndoles convertirse constantemente en unos atacantes más.

Coraje de los unos, frente a cierta pasividad y tranquilidad de los otros.

Dominio territorial del centro del campo, pero probando pocas veces fortuna en acciones ofensivas.

En fin, que fútbol no hubo mucho en Torrejón de Ardoz, pero que si alguien mereció el triunfo fueron los de casa. «Facilito» pudo tenerlo el PALENCIA, pero no supo sacar provecho de ello. Otra vez será.

P. M. B.

Torrejón de Ardoz, 25.—(De nuestro enviado, **Pedro-Miguel BARREDA**). No resultó positiva la primera visita del Palencia al Estadio Municipal "San Isidro", en Torrejón de Ardoz, y al hacer tal afirmación no estoy pensando únicamente en el marcador, sino también en el juego desarrollado por los palentinos.

La "película del encuentro" pudiera ser ésta:

AMBIENTE. — Mañana soleada y, según me dijeron, buena entrada; al parecer, el equipo local había evidenciado cierta recuperación en los últimos partidos, lo que unido lo mucho que les iba en el lance de cara a la permanencia en categoría nacional, animó a los aficionados más que en jornadas precedentes. También algunos seguidores palentinos.

El terreno de juego, de reducidas dimensiones, muy estrecho y de tierra arenisca; perfectamente nivelado, pero su dureza imprimía a los botes excesiva rapidez y dificultaba su control. A los equipos, claro.

ALINEACIONES. — Inicialmente los equipos formaron así:

S. D. Torrejón: Leal. Salcedo, Aniano, Arias, Orive, Carmelo (Alarcón). Denche, Monchi, Vicioso. Ruiz (Hinojosa) y Aranda.

La sustitución de Carmelo al iniciarse el segundo tiempo y la de Ruiz, a los 18 minutos de esta segunda parte.

Palencia: Marcos. Alonso, Panchulo, Cobo, Del Pino, Gil. Mota (Agustín), Núñez, Mayo, Garre y Uco.

Agustín entró faltando 10 minutos para concluir el encuentro.

ARBITRAJE. — A cargo del colegiado tinerfeño, González Acosta. Mal. No aplicó nunca la ley de la ventaja y se equivocó con frecuencia, para unos y para otros, aunque su mayor error "lo pagó" el Palencia al no estimar el fuera de juego de dos delanteros madrileños en el primer gol del encuentro. Terminó el encuentro antes de tiempo y no tuvo en cuenta ninguna interrupción. Enseñó una tarjeta blanca a Uco por desplazar el balón, detenido el juego.

LOS GOLES.—Quedaron contabilizados así:

1-0, minuto 6: El Palencia es castigado con falta, ligeramente sesgada en su trayectoria hacia puerta, y al borde del área. La sacan con fuerza, el balón rebota en la barrera, va a los pies de Arias, muy adelantado, que dispara rápido y desde lejos, sorprendiendo a todos y enviando el esférico a las mallas.

Se ha dicho antes que había fuera de juego; efectivamente, el balón rebotó en un jugador madrileño incrustado en la barrera y dos compañeros suyos, que habían esperado un balón pasado por encima de la barrera y no un "cañonazo", habían corrido, situándose solos delante de Marcos. Los jugadores palentinos protestaron el gol, pero el juez de línea al ver que el colegiado lo daba por válido, no quiso desautorizar a su "jefe".

1-1, minuto 41: Rápido contraataque palentino, abriéndose el juego hacia la banda derecha, donde se encontraba Uco. Recibe, para, sortea a un contrario y sobre la marcha y desde fuera del área lanza un tirocentro, que sorprende al portero adelantado y se cuela en la puerta.

2-1, minuto 27 de la segunda parte: Vicioso se lleva a golpes de coraje el balón, penetrando por la banda izquierda, entrega a otro compañero, mientras sigue corriendo hacia el centro del área. La rapidez del delantero pareció desconcertar a la zaga palentina, que estuvo lenta y poco decidida. Vicioso, en la misma boca de gol, recibe el balón templado a media altura y remata de cabeza a placer, fusilando el tanto.

OTRAS JUGADAS. — No dio mucho el encuentro de sí y por eso, más que de jugadas —algunas sí hubo—, hablaremos de oportunidades:

Minuto 2: Primera acción ofensiva del Torrejón, a la que pone rúbrica Monchi con un gran tiro cruzado, que oportunamente Marcos desvía a córner, tocando el balón con la punta de los dedos.

Minuto 11: Falla la zaga morada en el despeje y el esférico va a poder de Carmelo, quien en inmejorable posición dispara con dureza, enviando Marcos fuera.

Minuto 27: Vicioso recibe un balón en corto, desmarcado de Gil; regatea a Panchulo y dispara, rebota en otro defensa, va a poder de Monchi en inmejorable posición, pero se precipita y envía fuera.

En la segunda parte:

Minuto 6: La zaga palentina se encuentra entonces bastante adelantada; se hace Vicioso con un balón fallado, envía largo sobre los dominios de Marcos, desbordando a todos en la carrera Monchi. El portero palentino se ve obligado a salir apuradamente fuera del área, cuando el delantero contrario dominaba ya la pelota, pero le falta serenidad y Marcos conjura el peligro echando fuera por la banda.

Minuto 7: Podríamos llamarla "la jugada de la tarde". Arranca Uco por su banda, apoyado por Garre, que recibe en corto, mientras el extremo morado se desmarca hacia el centro. Allí le llega, con tiralíneas y rapidez, el balón, para pasarlo él a Mayo, en posición de interior derecha, solo y dentro del área, pero Mayo no detiene el esférico, que le pasa bajo la bota y cuando quiere rectificar ya es tarde y la "ocasión de oro" se ha perdido por la contundente intervención de los zagueros adversarios.

Minuto 9: Penetración de Núñez por el centro, con un disparo seco y raso, que sale rozando el poste.

...Y SUYA.—El portero del Torrejón, que había gritado «mía» se hace con un balón en presencia de Mayo y Uco. (Foto LUIS)

Minuto 12: Balón bombeado sobre el área palentina, despejando Marcos con el puño. Barullo y el esférico va a un jugador del Torrejón, que dispara sin pensárselo, pegando en el pecho de Marcos y saliendo fuera.

Minuto 30: Penetración de Vicioso, con "punterazo" sobre la marcha, que pasa rozando la escuadra.

Minuto 36: Entra Alonso en posición de extremo derecha, centra templadamente y Núñez conecta un espléndido cabezazo, saliendo el balón un palmo por encima del larguero.

Minuto 38: El -vice-gol" más claro de la jornada. Vicioso arranca con el esférico, después de cargar antirreglamentariamente a Alonso, sin que el colegiado señale la falta: desborda a varios jugadores palentinos, entrega a un compañero, que le devuelve y Vicioso, a puerta vacía y a menos de un metro de la raya de gol empuja el esférico hacia dentro, pero trata de colocarlo tanto, que pasa rozando la cepa del poste, pero por fuera.

Tal fue, a grandes rasgos, el encuentro. Poco fútbol en general. El Palencia planteó el partido, según su esquema habitual. Cumplió en la zaga y en la media, pero la delantera estuvo poco luchadora. No estuvo, desde luego, el quehacer morado en la línea de los últimos partidos, con independencia, como al principio se decía, del resultado.

P. M. B.

ESCAYOLAS PALENCIA

Placa lisa — Placa decorada y molduras

Calle Diagonal s/n. Teléfono 72-23-34

Pasillos y vestuarios: charlando con los entrenadores

ELICES: "El PALENCIA, un conjunto avezado"

HERRERO: "Nunca vi perdido el encuentro"

"Los goles del Torrejón, de fortuna"

PIÑA.—Piña de jugadores que saltan al balón. Quien conecta el remate es Panchulo, mientras observa Uco. Pero, sin consecuencias.—(Foto LUIS).

ELICES: «Temía mucho a los nervios».

No recuerdo entrenador alguno, que haya gritado tanto a sus jugadores desde el banquillo, dirigiendo sus acciones. Luis Elices Cuevas en las postrimerías del partido estaba casi ronco. Al fin lo dio todo por bueno, pues la victoria se había quedado en casa.

--Me dice que temía a los nervios de sus muchachos. ¿Temía también al Palencia?

--Sí, muchísimo. Primero, porque se trata de un conjunto avezado, con oficio, sin ninguna preocupación ya en la competición, lo que puede convertir su juego mucho más efectivo y peligroso. Luego, porque sabía que últimamente se ha consolidado en su quehacer y porque sé que físicamente se encuentra espléndidamente.

--¿Con qué "armas" ha superado al Palencia?

--Con las únicas posibles: coraje y rapidez. Luego, aguantando hasta última hora. Si hubiéramos "aflojado" un poco, los palentinos hubieran pasado a hacer el juego que saben y nos hubieran complicado el resultado.

--¿Algo más?

--Un afectuoso saludo a la afición palentina. Yo me considero palentino, pues mi padre nació en Paredes de Nava y mi madre, en Palencia.

--¿Muy "trabajado" el triunfo?

--Sí, claro. Temía mucho a los nervios de mis jugadores, pues el encuentro era clave para nosotros.

--¿Tranquilo ya?

--Digamos que de la promoción no vamos a salvarnos, pero que tenemos evitado el descenso automático por lo menos en un noventa por ciento.

--¿Temor a la promoción?

--No, sinceramente, no.

--No ha sido, pero ¿pudo ser? No se ha vencido, pero ¿se pudo?

--Sí, desde luego. Créeme que nunca vi el encuentro perdido. Sus dos goles han sido de fortuna. El primero, además, en un flagrante fuera de juego de varios hombres.

--Ya, pero con el empate el Palencia se fue atrás. ¿Consigna acaso?

--No, en absoluto. Quizás que ellos, por lo mucho que se jugaban, se echaron decididamente adelante, pero, insisto, nunca vi el partido perdido.

--Ellos han tenido ocasiones clarísimas...

--Porque el adelantarse en el marcador mis jugadores adelantaron posiciones y actuaron más al ataque. También nosotros hemos tenido algunas oportunidades bien claras. Aquel balón que se le fue a Mayo hubiera sido el 2-1 a nuestro favor y el Torrejón hubiera "desaparecido".

--¿Resultado, entonces, injusto?

SUSTO.—El portero del Torrejón se lanza y mira desesperadamente la trayectoria del balón... que se iría fuera. No fue más que un susto.—(Foto LUIS)

HERRERO: «Lo justo, el empate».

Desiderio Herrero se da perfecta cuenta de que el equipo ha perdido una gran oportunidad de regresar a casa con algo positivo. Me hace un gesto muy expresivo y le digo:

--Hombre, ellos han marcado dos goles con mucha fortuna.

--Bien, pero resúmeme tu impresión del partido dándome un calificativo para el resultado.

--Lo justo hubiera sido el empate.

Pedro-Miguel BARREDA

POR ALTO.—Mientras Núñez observa, Mota y Uco tratan de pasarse el balón de cabeza, ante la oposición de la defensa contraria.—(Foto LUIS).

DISTRIBUIDOR

Para acreditada firma Criadora - Exportadora de Vinos Finos de Mesa «RIOJA», se precisa.

Casa exportadora a todos los países del mundo

Interesados dirigirse a: Bodegas Carlos Serres, S. A. Apartado Postal número 4, HARO (Logroño) Teléfonos: 310279 y 310294. Unicamente trataríamos con mayoristas organizados.

M.C.D.2022

RESULTADOS Y CLASIFICACIONES

PRIMERA DIVISION

CLASIFICACION

	J.	G.	E.	P.	F.	C.	Ptos.
1.—R. Madrid	31	18	8	5	51	23	44+14
2.—At. Madrid	31	17	6	8	59	36	40+ 8
3.—Barcelona	31	16	6	9	56	39	38+ 6
4.—Ath. Bilbao	31	13	10	8	39	33	36+ 4
5.—Español	31	16	3	12	43	43	35+ 5
6.—Hércules	31	11	12	8	32	33	34+ 2
7.—Sevilla	31	13	6	12	34	34	32
8.—Santander	31	14	3	14	42	49	31—1
9.—Betis	31	13	5	13	32	47	31+1
10.—R. Sociedad	31	10	10	11	39	40	30
11.—Salamanca	31	10	9	12	26	30	29—3
12.—Valencia	31	10	8	13	38	39	28—2
13.—Las Palmas	31	11	5	15	36	42	27—3
14.—Zaragoza	31	10	7	14	41	40	27—3
15.—Granada	31	8	10	13	27	44	26—6
16.—Oviedo	31	10	4	17	37	42	24—8
17.—Elche	31	6	11	14	31	46	23—7
18.—Gijón	31	7	9	15	39	42	23—7

PARTIDOS PARA EL PROXIMO DOMINGO

Betis-Hércules (1-1)
Las Palmas-Oviedo (2-1)
Real Sociedad-Santander (0-2)
Español-At. Madrid (1-3)
(Sábado, día 1, por T. V. en directo)
Valencia-Granada (1-2)
Real Madrid-Barcelona (1-2)
(Viernes, día 30, por T. V. en directo)
Zaragoza-Ath. Bilbao (0-0)
Gijón-Salamanca (0-1)
Elche-Sevilla (1-2)

Los resultados entre paréntesis corresponden a la primera vuelta.

TALLERES
Radiovisión
SERVICIO TECNICO ● TODAS LAS MARCAS
HERMANOS LOPEZ FRANCOS, 8 - Teléfono 71-32-30

SEGUNDA DIVISION

Resultados:

Murcia-Ensidesa	2-0
Valladolid-Málaga	1-0
Calvo Sotelo-Cádiz	3-1
Coruña-Castellón	2-0
Rayo Vallecano-Barcelona At.	1-0
San Andrés-Osasuna	2-0
Alavés-Celta	0-0
Tarrasa-Burgos	0-2
Tarragona-Tenerife	0-1
Córdoba-Huelva	1-1

CLASIFICACION

	J.	G.	E.	P.	F.	C	Ptos.
1.—Burgos	32	16	10	6	41	24	42+12
2.—Celta	32	15	10	7	33	19	40+ 8
3.—Málaga	32	17	4	11	63	33	38+ 6
4.—Valladolid	32	14	9	9	49	22	37+ 3
5.—Coruña	32	16	5	11	37	25	37+ 5
6.—Tenerife	32	13	11	8	46	36	37+ 7
7.—Barcelona At.	32	11	12	9	38	39	34+ 2
8.—Calvo Sotelo	32	12	8	12	36	40	32
9.—Huelva	32	13	5	14	32	37	31—1
10.—Córdoba	32	13	5	14	35	38	31—1
11.—San Andrés	32	12	6	14	32	40	30—2
12.—Rayo Vallecano	32	13	4	15	40	43	30—2
13.—Cádiz	32	10	9	13	40	38	29—3
14.—Osasuna	32	12	5	15	42	50	29—3
15.—Castellón	32	9	11	12	33	40	29—3
16.—Alavés	32	10	9	13	27	34	29—3
17.—Tarrasa	32	9	10	13	25	35	28—4
18.—Ensidesa	32	9	9	14	24	36	27—5
19.—Murcia	32	11	4	17	35	51	26—8
20.—Tarragona	32	8	8	16	24	43	24—8

PARTIDOS PARA EL PROXIMO DOMINGO

Huelva-Murcia (1-0)
Ensidesa-Valladolid (0-1)
Málaga-Calvo Sotelo (1-2)
Cádiz-Coruña (0-1)
Castellón-Rayo Vallecano (0-3)
Barcelona At.-San Andrés (1-2)
Osasuna-Alavés (0-1)
Cádiz-Tarrasa (0-0)
Burgos-Tarragona (1-1)
Tenerife-Córdoba (0-1)

Los resultados entre paréntesis corresponden a la primera vuelta.

Radiovisión
Color y Sonido ● Discos Casettes
MENENDEZ PELAYO, 4 - TELEFONO 72-53-36

TERCERA DIVISION

GRUPO SEGUNDO

Resultados:

Castilla-Moscardó	4-1
Getafe-Tudelano	2-0
Zamora-Mirandés	1-1
Salmantino-Michelín	6-0
Talavera-Eibar	1-0
Lagun Onak-San Sebastián	2-2
Logroñés-Carabanchel	2-1
At. Madrileño-Real Unión	3-1
Alfaro-Pegaso	0-4
Torrejón-PALENCIA	2-1

CLASIFICACION

	J.	G.	E.	P.	F.	C.	Ptos.
1.—Castilla	32	19	8	5	63	23	46+12
2.—Getafe	32	19	7	6	49	23	45+11
3.—Logroñés	32	17	7	8	40	29	41+ 9
4.—At. Madrileño	32	16	8	8	40	22	40+ 8
5.—San Sebastián	32	14	11	7	45	39	39+ 9
6.—R. Unión	32	15	8	9	53	37	38+ 8
7.—Pegaso	32	14	8	10	44	27	36+ 6
8.—Mirandés	32	14	8	10	33	29	36+ 4
9.—PALENCIA	32	14	7	11	40	31	35+ 3
10.—Tudelano	32	14	7	11	45	53	35+ 3
11.—Talavera	32	11	12	9	40	39	34+ 2
12.—Moscardó	32	11	10	11	26	26	32
13.—Carabanchel	32	12	6	14	38	33	30—4
14.—Lagun Onak	32	11	7	14	35	44	29—3
15.—Zamora	32	9	9	14	26	47	27—5
16.—Torrejón	32	10	5	17	31	52	25—7
17.—Salmantino	32	7	7	18	35	47	21—11
18.—Eibar	32	5	9	18	25	42	19—13
19.—Alfaro	32	4	11	17	19	44	19—13
20.—Michelín	32	3	7	22	25	55	13—19

PARTIDOS PARA EL PROXIMO DOMINGO

PALENCIA-Castilla (0-3)
Moscardó-Getafe (1-0)
Tudelano-Zamora (2-1)
Mirandés-Salmantino (0-4)
Michelín-Talavera (0-1)
Eibar-Lagun Onak (0-2)
San Sebastián-Logroñés (1-0)
CarabanchelAt. Madrileño (1-2)
Real Unión-Alfaro (0-3)
Pegaso-Torrejón (2-1)

Los resultados entre paréntesis corresponden a la primera vuelta.

Primera Regional Preferente

En otro mal partido, el Palencia Promesas pierde ante el Cuéllar por 1-2

Con más voluntad que acierto, los palentinos se vieron superados por la mejor clase y eficacia del visitante

Dos nuevos negativos cargó el Palencia Promesas en su ya abultada cuenta de ellos, al perder el domingo en «La Balastera», el encuentro contra el Cuéllar, por 1-2.

El primer tiempo finalizó ya con ventaja segoviana, con el tanto inaugural logrado por Pinar.

Y, en el segundo tiempo, acrecentó ganancias el Cuéllar, al conseguir Santi el segundo, logrando Mariano, con remache de Luis el tanto palentino, cuando faltaba poco menos de un cuarto de hora para finalizar, precisamente los mejores minutos estos últimos del hoy flojísimo filial morado, que, en un mal partido, poco pudo hacer ante un contrario con más clase, fuerza y eficacia.

ALINEACIONES Y ARBITRO

Palencia Promesas: Martínez; Del Barco, Sahagún, Mayo; Cano, Lazcano; Niño, Mariano, Pepe, Mediavilla y Luis.

En el segundo tiempo, a los 5 minutos, Matallana sustituyó a Mayo.

Cuéllar: Zamorano; Soladana, Granda, Paúl; Pinto, Manolín; Tardón, Santi, Pepe, Pinar y De la Riva.

A los 29 minutos de la segunda parte, Marcelo sustituyó a De la Riva.

Arbitró el señor Gutiérrez, del Colegio Leonés. Su labor fue excelente. Mostró tarjeta blanca a Lazcano, del Promesas, y al portero Zamorano, del Cuellar, por discusión entre sí; y expulso al palentino Mariano, en el minuto 40 del segundo tiempo, por dar una patada a Pinto, que había cargado duramente a aquél

Jugadores y equipo arbitral sacaron lazos negros, por el fallecimiento de Elola, delegado nacional que fue de Educación Física y Deportes.

GOLES

0-1: Minuto 35. — De la Riva centra en bandeja un balón por la izquierda, sobre el área palentina, y Pinar empalma a la media vuelta, incrustando el balón, a media altura, en el marco de Martínez, que nada pudo hacer, por lo cerca y duro del tiro.

0-2. Minuto 47. — En un rápido contrataque del Cuéllar, Pepe mete un balón adelantado por el centro, lo alcanza Santi, entrando velozmente, ante cierta pasividad de la defensa local, y cuando Martínez iniciaba una desesperada salida, lo bate hábilmente por bajo.

1-2: Minuto 76. — Mariano bombea desde casi el centro del campo un balón sobre el área visitante, sale el portero Zamorano a blocarlo, pero bota ante él, sin poderlo atrapar, y el balón iba solo hacia la puerta contraria, cuando remachó el gol en la mismo raya Luis, que entraba impetuoso, y ayudó a entrar el balón de un fuerte tiro.

EL PARTIDO

(Primera parte)

Poco ha hecho hoy el Promesas, que, en otra tarde desacertada, apenas ha dado una a derechas, justificando casi su puesto de subcolista. No hizo mucho el Cuéllar; pero en lo que hizo, favorecido por el juego pobre de ideas y de efectividad local, se mostró superior técnicamente al Promesas.

En el primer tiempo, los segovianos, en contra del sol, hicieron un juego tranquilo, frente al más nervioso y poco ligado de los locales, que si bien empujan, a veces, y atacan repetidamente ,lo hacen embarulladamente y con poca vista; por cuanto constantemente caen en la trampa del fuera de juego que la defensa del Cuéllar, adelantándose rápidamente, prepara a los delanteros morados, especialmente a Luis y Niño que son los que más caen en estos continuos fueras de juego, con lo que se pierden muchos avances. Quizá menos ímpetu y un más abrir los ojos (se ha dicho que el fuera de juego es un lance futbolístico hecho para probar a los jugadores más inteligentes y menos embarulladores), les hubiera dado más fruto.

Los segovianos, aprovecharon estas faltas locales, para ponerles más nerviosos a los palentinos, que actuaban sin precisión y sin peligro para la meta de Zamorano, bien custodiado por su segura defensa, en la que destacó Soladona. En cambio, con rápidos desplazamientos, bien llevados desde atrás por Tardón, Santi y Manolín, con el apoyo de Pinto, lograban inquietar el área local, teniendo Martínez que intervenir en un despeje de puños comprometido, en el minuto 23; y, sobre todo, en un disparo a bocajarro de Pinar, en el minuto 34, que Martínez desvió con el cuerpo en su desesperada salida.

Pero este más inciso juego visitante tuvo su fruto, en el minuto 35, al conseguir el gol inaugural, producto de una bonita jugada.

Los palentinos intentan reaccionar, pero siguen con su juego desnilvanado, más voluntarioso que efectivo, estando la defensa palentina más azacaneada, así como su portero, que tienen que emplearse a fondo en algunas rápidas internadas de Pepe y Pinar, para cortarlas.

Pudo el Promesas en esta parte igualar el marcador, no obstante. Hubiera sido un premio a su esfuerzo, aunque no a su juego embarullado. Fue en el minuto 43, cuando Niño mete un buen pase a Luis, que, solo ante Zamorano, chuta fortísimo, cuando éste salía, estrellando el balón en el cuerpo del portero visitante, y perdiéndose así una buena ocasión, que tendría otra, poco después, cuando casi se consumía este primer tiempo, en que cuatro delanteros locales, contra un defensa y el portero, se hicieron un poco de lío, y ya desbordado Zamorano en su salida fuera del área, se desaprovechó igualmente, al dudarse mucho en el tiro, y hacerlo Niño, en centro chut, cuando ya cubrían la puerta dos defensas, y uno de ellos despejaba el balón.

SEGUNDO TIEMPO

En la continuación, no mejoró el juego local, y, apenas habían transcurrido dos minutos, sufrió el segundo gol en contra, lo que contribuyó a desfigurar más el poco esquema que tenían del juego. Se sustituye a Mayo, un poco tocado, y, con Matallana en la zaga, Cano aprovecha para irse más frecuentemente hacia adelante, buscando algún remate de cabeza o chut, que supla algo el escasísimo mordiente de su delantera. No lo consigue, pues también actúa con más ímpetu que precisión, y, en el minuto 13, en un balón metido por Lazcano, chuta aquél fortísimamente sólo ante Zamorano, pero metiendo tanto el empeine, que el balón sale a las nubes. En otra ocasión, en el minuto 20, volvió el Promesas, por no serenar su empuje: a perder otra oportunidad de oro, al disparar muy alto Niño un balón servido en bandeja por Cano, estando Niño, igualmente sólo ante el portero visitante. Y, también Luis, en el minuto 25, desaprovecha otra inmejorable ocasión, al no templar su tiro, y largar un cañonazo, a seis mstros de la puerta, que se va por tercera vez a las nubes. No había ni calma ni acierto esta tarde en los morados, que, así, perdían una y otra vez, entre fueras de juego y malos tiros ,las muchas ocasiones ofrecidas.

Quizá los mejores momentos del juego local, fueron en el último cuarto de hora del partido. Los segovianos habían sustituido a De la Riva por Marcelo, para retranquearse algo y defender ventajas. Entonces, las líneas de los palentinos se abrieron más, con Mariano y Cano yéndose constantemente al remate y animando a sus compañeros, que presionan, pero sin sosiego ni precisión.

Pudieron, al fin, en el minuto 31 conseguir ese gol de coraje de Mariano y Luis, en comandita, que llegó en un momento clave. Los palentinos hicieron su dominio entonces intenso, pese a seguir deslavazados. Los ataques y los peligros se sucedieron entonces ante el área forastera, si bien la defensa cortaba sin muchos apuros todo, por lo que Zamorano apenas intervino.

Y, cuando faltaban unos cinco minutos para terminar, y casi se veía llegar el tanto del empate, surgió el incidente entre Pinto y Mariano, con la incontrolada réplica de éste, que le valió la expulsión. Sin Mariano, que era el que estaba poniendo un poco más de salsa en los ataques, y con un jugador menos ,la potencia local cayó del todo, acusándose también el gran esfuerzo hecho (tan grande como inútil), limitándose el Cuéllar a dejar pasar el tiempo, sin descuidar los contragolpes, y mantener la ventaja, que le habían de dar los dos merecidos puntos.

Félix BUISAN

VENDO
PISOS SUBVENCIONADOS
GRANDES FACILIDADES
Razón:
MADERAS HERNANDO
República Argentina, 7

Regional Preferente

Negativa jornada para los tres equipos palentinos

Sorpresa: LA PONFERRADINA derrotada en su feudo

Resultados:

VENTA DE BAÑOS-Arandina	1-1
Burgos Promesas-GUARDO	5-2
PALENCIA PROM.-Cuéllar	1-2
Béjar-Fabero	1-0
Ponferradina-Bembibre	1-2
Ciudad Rodrigo-Cacabelense	5-1
Cultural Prom.-Monterrey	5-1
La Bañeza-Valladolid Prom.	0-0
At. Burgalés-Laguna	0-0
Benavente-Alcázar	3-1

CLASIFICACION

	J.	G.	E.	P.	F.	C.	Ptos.
1.—Ponferradina	32	24	3	5	72	21	51+19
2.—Valladolid Prom.	32	17	5	10	47	24	39+ 9
3.—Cacabelense	32	18	2	12	64	39	38+ 6
4.—GUARDO	32	15	8	9	61	40	38+ 6
5.—Arandina	31	15	7	9	64	37	37+ 5
6.—Ciudad Rodrigo	32	16	4	12	54	45	36+ 4
7.—Benavente	32	15	6	11	45	42	36+ 4
8.—Burgos Prom.	32	13	9	10	53	36	35+ 1
9.—Bembibre	32	16	3	13	53	44	35+ 3
10.—Béjar	32	14	7	11	43	41	35+ 1
11.—Cuéllar	32	14	5	13	45	46	33+ 3
12.—VENTA DE BAÑOS	32	10	12	10	43	45	32—2
13.—Fabero	32	12	7	13	59	57	31—1
14.—Cultural Prom.	32	13	5	14	52	50	31—1
15.—La Bañeza	32	10	10	12	41	52	30—2
16.—At. Burgalés	32	10	9	13	37	53	29—3
17.—Monterrey	32	9	8	15	42	62	26—4
18.—Laguna	32	8	7	17	38	59	23—7
19.—PALENCIA PROM.	32	4	8	20	26	62	16—16
20.—Alcázar	31	2	3	26	22	114	7—23

PARTIDOS PARA EL PROXIMO DOMINGO

Alcázar-VENTA DE BAÑOS (0-3)
Arandina-Burgos Promesas (1-1)
GUARDO-PALENCIA PROM. (1-1)
Cuéllar-Béjar (0-3)
Fabero-Ponferradina (0-6)
Bembibre-Ciudad Rodrigo (1-3)
Cacabelense-Cultural Prom. (1-1)
Monterrey-La Bañeza (1-5)
Valladolid Prom.-At. Burgalés (1-2)
Laguna-Benavente (1-2)

Los resultados entre paréntesis corresponden a la primera vuelta.

1-1, en el Polideportivo

La Arandina empató en Venta de Baños

Catastrófica actuación del árbitro que, al final, fue agredido por algún espectador

Venta de Baños, 25. — (Especial para DIARIO- DIA).

En encuentro de la jornada 32 de la Regional Preferente, jugado en el Polideportivo de Venta de Baños, el equipo local y el Arandina empataron a un gol. El primer tiempo terminó uno-cero favorable al equipo forastero.

ALINEACIONES

Arandina: Acedo; Marino, Esteban, Soto; Ovejas, Felipe; Rico, Tato, Tobes, Requejo y Chapa.

A los cuarenta minutos de la segunda parte, Hergueras sustituyó a Tobes.

Venta de Baños: Arroyo; Barrena, Garrosa, Aparicio; Beltrán, Seve; Agüera, Tasio, Toño, Del Val y Burgos.

En el minuto 15 de la primera parte, Burgos, gravemente lesionado, tiene que abandonar el terreno de juego; en su lugar sale Luis. Y a los 35 minutos del segundo tiempo, Prieto sale por Tasio.

CATASTROFICO ARBITRAJE

Albitró el señor Mansilla, del Colegio de Valladolid, neutral, solicitado por el Arandina. Su labor fue muy deficiente, perjudicando a lo largo del encuentro al equipo del Venta de Baños. Su anticaserismo se evidenció una y otra vez permitiendo el juego durísimo de la defensa forastera. Precisamente a causa de esta pasividad del colegiado ante las brusquedades de la zaga burgalesa, se produjo la lesión, de cierta gravedad, de Burgos, en una terrorífica entrada de Marino, que se pasó el partido repartiendo «leña», al igual que su compañero Esteban, sin que el señor Mansilla les señalase las claras faltas que cometían.

Esta actitud arbitral encrespó los nervios del público, que veía cómo el equipo local, a pesar de su buen juego y su total dominio, sería impotente para alcanzar la victoria, a causa del árbitro, que repetidas veces perjudicaba sus posibilidades, pitando extrañas faltas a los venteros y no queriendo saber nada de las entradas antirreglamentarias de los jugadores de la Arandina.

En el minuto 30 de la segunda parte, el señor Mansilla no quiso ver un claro penalty en el área forastera. Y la gota que colmaría el vaso de indignación de los espectadores llegó en el penúltimo minuto del encuentro, en que otra falta máxima, indudable, en el área burgalesa, tampoco es sancionada por el colegiado. Y al final del encuentro, el público saltó al campo y algunos espectadores llegaron a agredir al señor Mansilla, cuya labor había sido deportivamente inexplicable.

LOS GOLES

A los 32 minutos de juego, la Arandina se adelanta en el marcador, con un gol de su delantero centro Tobes.

En el minuto 4 del segundo tiempo, el Venta de Baños consigue la igualada, que sería el resultado definitivo, en una bonita jugada de Seve, culminada con un gran remate de De Val.

EL PARTIDO

El Venta de Baños fue, durante los noventa minutos, muy superior a su rival. El planteamiento táctico de su entrenador, señor Villahoz, resultó perfecto para las características del encuentro y de su contrario. Los jugadores locales hicieron un gran partido, consiguiendo estupendas jugadas y poniendo en el campo toda su entrega y capacidad. Pero, como queda ya indicado más arriba, el Venta de Baños vería cortadas sus aspiraciones por la anticasera labor del árbitro.

En la segunda mitad, el dominio local fue tan abrumador que los jugadores burgaleses no traspasaron ni una sola vez el medio del campo, desarrollándose todo el juego en terreno forastero. Fruto de este dominio fue el gol a poco de iniciarse este último periodo y algunas otras claras ocasiones, además de los dos penaltys que el Arandina cometió y que no fueron señalados por el colegiado.

Entre las jugadas más peligrosas del Venta de Baños y que no llegaron a tener resultado efectivo, señalamos un cabezazo al poste de De Val, tras una buena acción de Agüera, en el minuto 11 de la primera parte; y las dos internadas, en los minutos 30 y 44 de la segunda parte, que fueron cortadas con faltas, sin sancionar, en el área visitante.

Por el equipo burgalés destacaron Acedo, con oportunas paradas y buenos despejes; Esteban, muy duro y leñero; y Tobes, autor del gol. El banquillo de la Arandina recibió una amonestación arbitral, a los 10 minutos del primer tiempo, por insultos al colegiado.

Por el Venta de Baños, todo el conjunto estuvo a gran altura, luchador y con fuerza, sobresaliendo Aparicio, Seve y De Val.

Con el resultado de hoy, el Venta de Baños vuelve a tener dos negativos y su posición en la tabla se hace peligrosa. Una pena, porque el equipo está rindiendo bien y las adversidades están contrarrestando este buen rendimiento deportivo. La próxima jornada puede ser interesante si se logra borrar algún negativo ante el Alcázar.

Sin embargo, la Arandina, con este positivo que se lleva de Venta de Baños, sigue manteniendo algunas aspiraciones para la plaza de promoción de ascenso.

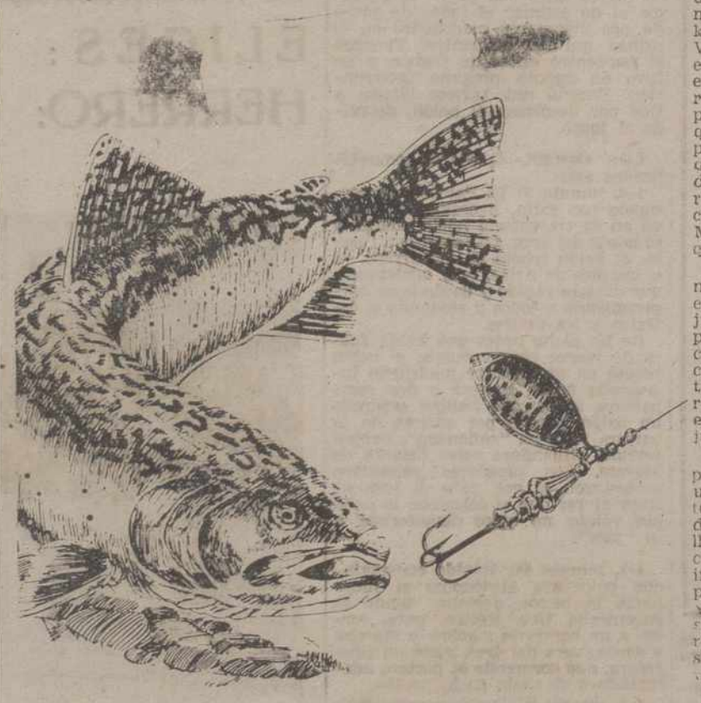
DANCY
..una realidad en el éxito de su pesca!
..novedad exclusiva!
..las verdaderas moscas artificiales más vivas!
..la cucharilla más pescadora del mercado!

DANCY
..nuevos modelos de artículos para toda clase de pesca!
..pidalas en todas las casas del ramo!

Motorismo

ANGEL NIETO sufrió una caída en el circuito de LE MANS

Le Mans, 25. (Alfil). — El campeón del mundo, Angel Nieto, de 50 centímetros cúbicos de motorismo, sufrió esta mañana una caída en el Gran Premio de Francia de Motorismo en la categoría de 50 c.c.

La caída del español se produjo en la primera vuelta del circuito. De este accidente salió ileso pero tuvo que abandonar la prueba. Nieto hizo una mala salida en la prueba y cuando cayó no se encontraba en el grupo de cabeza.

La prueba fue ganada por Herbert Rittberger de la Alemania Federal.

MOSER, vencedor absoluto del Giro de las PULLAS

Martina Franca (Italia), 25. (Alfil). — La clasificación de la quinta y última etapa del "Giro de Las Pullas", disputada hoy entre Bari y Martina Franca con 229 kms. de recorrido, es la siguiente:

1 Crepaldi (It.), 2-26-44 (abono 5").
2 Santambrogio (It.), a 5" (abono 3").
3 Bitossi (It.), a 8" (abono 1").
4 De Witte (Bél.), a 11".
5 Basso (It.), a 21".
6 Gavazzi (It.), id.
7 De Vlaeminck (Bél), id.
8 Vicino (It.), id.
9 Salm (Suiza), id.
10 Panizza (It.), id.

CLASIFICACION GENERAL FINAL

1 Francesco Moser (It.), 25-21-44.
2 Baronchelli (It.), a 10".
3 Lasa (Esp.), id.
4 Ritter (Din.), id.
5 Bertoglio (It.), a 12".
6 Salm (Sui.), a 13".
7 Panizza (It.), id.
8 Bergamo (It.), id.
9 Clively (Bél.), id.
10 Conati (It.), id.

M.C.D.2022

Segunda División

(Viene de la página 14)

equipo para marcar el 0-1, que le daba la victoria a los tinerfeños.

CALVO SOTELO, 3; CADIZ, 1

Puertollano, 25. (Alfil). — El Calvo Sotelo derrotó hoy por tres goles a uno al Cádiz, en partido correspondiente al Campeonato de Liga de Segunda División, disputado en Puertollano.

El primer tiempo terminó con dos a cero, marcados en el minuto 14 a raíz de una falta en el borde del área botada por Nuevo sobre Bautista, quien chuta muy bien entrando el esférico por la escuadra; en el minuto 25, en una jugada vistosa de Viqueira, centró el balón dejándolo a los pies de Calero, que con gran serenidad hizo subir el marcador a dos cero favorable a su equipo.

En el minuto 14 del segundo tiempo, un fallo garrafal de Mendoza dejó a su portero vendido lo que aprovechó Soto para anotar el único gol visitante.

Y ya, en el minuto 31 de la segunda parte, en jugada personal de Nuevo, y con chut muy cruzado y colocado, estableció el tres a uno definitivo.

El Calvo Sotelo dominó a lo largo de todo el encuentro, por lo que su victoria fue merecida e incluso tuvo ocasiones de incrementar el marcador, como en una ocasión clarísima de Oadil que solo totalmente ante Bocaya le echó el balón a las manos, al que siguió un cabezazo espléndido del mismo jugador que se estrelló en el larguero.

Alineaciones:

Calvo Sotelo: Alva; Lobo, J. Vázquez, Quico; Mendoza, Viqueira; Bautista, Calero, Oadil, Nuevo y Molina. En la segunda parte Asensio sustituyó a Molina.

Cádiz: Bocaya; Espildora, Díaz, Puig; Marfil, Isauro; Lloret, Carballo, Farias, Urruchurtu e Isoto.

Arbitró el colegiado canario M. Trujillo, que estuvo muy bien. Enseñó tarjeta blanca a Espildora por juego peligroso y a Lobo por obstrucción.

CORDOBA, 1; HUELVA, 1

Córdoba, 25 (Alfil). — El Córdoba Club de Fútbol y el Recreativo de Huelva han empatado a un gol en el encuentro celebrado esta tarde en el Estadio Municipal de "El Arcángel". Al intermedio se llegó con el resultado de 0-1.

Alineaciones:

Córdoba: Molina; Poyoyo, Valbuena, Salas; Marín, Urbano; Gallego Corcuera, Burguete, Onega y Ribero.

A los 33 minutos de la primera parte, Corcuera fue sustituido por Alvarez.

Huelva: Alonso; Isabelo, Toñánez, Jerolami; Ortiz, Alcorta; Dapi, Esparrago, Morón, Otero y Cruz Carrascosa.

A los 22 minutos del segundo tiempo Galleguito sustituyó a Cruz Carrascosa y a los 40 Torres a Alcorta.

Arbitraje del colegiado catalán Ezquerdo Guerrero, que mostró tarjeta blanca en el segundo tiempo a los visitantes Isabelo, por mano intencionada, y Morón, por desplazar el balón.

Tarde soleada y regular entrada de público.

A los 41 minutos de la primera parte, Lapi, de tiro cruzado, salvando la salida de Molina, consiguió el tanto del Huelva. El empate se estableció a los tres minutos de la segunda parte. Salas botó un corner desvió de cabeza Onega y Toñánez, también de cabeza, marcó en su propia meta.

Partido de rivalidad regional muy disputado y emocionante por la incertidumbre del resultado pero de poca calidad. En el primer tiempo el Córdoba se vio superado por la mayor rapidez de su adversario que llevó la iniciativa. En la continuación el conjunto local trató de serenar su juego y lanzarse al ataque, pero la defensa del Huelva estuvo muy segura, anticipándose a las acciones de los blanquiverdes. Tras el empate el Córdoba atacó con insistencia, pero no pudo deshivelar el tanteo y por último de nuevo se impuso el mejor juego visitante.

Destacaron en el Huelva, Isabelo, Ortiz y Espárrago; en el Córdoba, Valbuena y Marín.

ALAVES, 0; CELTA, 0

Vitoria, 25. (Alfil). — Con empate a cero terminó el encuentro entre el Deportivo Alavés y el Celta de Vigo, correspondiente a la Segunda División de Liga.

Se jugó el partido en una tarde lluviosa y fría. Muy buena entrada. Los noventa minutos los dirigió el colegiado aragonés señor Pes Pérez Buena su labor, aunque, en algunos momentos, perjudicó a los locales.

A los 10 minutos del primer tiempo, fue amonestado el entrenador del Celta, Carmelo, por penetrar en el terreno sin permiso. Hubo tarjeta blanca para Villar a los 41 minutos de este período.

Alineaciones:

D. Alavés: Rodri; Pascual, Vea, Zuluaga; Montejo, Uriarte II; Ciudad, Antonio (Sánchez Martín), Valdano, Arambarri y Pana.

Celta: Fenoy; San Tomé, Manolo, Navarro (Búa); Villar, Rivas; José (Mori), Igartua, San Román, Castro y Félix.

El encuentro se caracterizó por el mayor dominio del equipo local, que en el primer tiempo disfrutó de tres claras ocasiones, una de Valdano y dos de Ciudad, saliendo la primera fuera, y atajando el meta los dos remates de Ciudad.

En el segundo tiempo, la presión alavesista fue mayor, pero los propios errores de cara al gol y la magnífica defensa del Celta mantuvieron el empate sin goles, que hay que considerar como muy bueno para los gallegos y sumamente perjudicial para el Alavés, que pasa a sumar tres negativos.

Destacaron en las filas del Deportivo Alavés Pascual y Pana; y por el Celta, su meta Fenoy, Manolo e Igartua.

MURCIA, 2; ENSIDESA, 0

Murcia, 25. (Alfil). — Esta tarde se ha jugado en la Condomina, con floja entrada por coincidir el horario con la corrida de toros, el encuentro Real Murcia-Encidesa, partido de vuelta que ha terminado con el triunfo del Murcia por dos goles a cero, logrados éstos cuando ya casi se consumía el tiempo.

A las órdenes del valenciano García Carrión, que estuvo muy bien los equipos alinearon así:

Ensidesa: Josini; Vallina, Esteban, Antuña; Quirós, Raya; Gilabert, Arraiz, Manrique, Novo (Antucha) y Antolín.

Murcia: Urquiaga; Morgado, Camino (Pazos), Murciano; Vidaña, Herrero; Añil, Echecopar, Joaquín (Rolón), Castro y Cristo.

El encuentro ha sido uno más de los que ya nos tiene acostumbrados el Real Murcia a la sufrida afición local. Dominio intenso durante las dos partes como lo demuestra el haber botado doce corners por dos; dominio también del centro del campo, pero nulidad casi total en la delantera, bien es verdad que hubo bastantes ocasiones de gol, pero como siempre ocurre, la madera y en último extremo el portero, no permitieron pasar el balón por lo menos en un par de ocasiones más.

La primera parte terminó con un angustioso cero a cero. El primer tanto del Murcia se logró a la salida de un corner; en la melée que se originó, Fazos tiró desde lejos y marcó el uno a cero, cuando iba el minuto 42; y a uno del final, sería Añil el que marcaría el dos a cero definitivo, en jugada personal driblando a cuantos le salieron a su encuentro, incluso al portero.

El Ensidesa, ha sido un equipo de los mas flojitos que han pasado por la Condomina este año. Venían con la intención de por lo menos forzar el empate, cosa que casi tuvieron al alcance de sus botas, pero el Murcia logró por una vez sacar los dos puntos, cuando ya el público desfilaba y todos creían que se sumarían nuevos negativos. No ha habido destacados ni por uno ni por otro, solamente la buna voluntad puesta por el Murcia al querer resolver el partido pronto y por el Ensidesa al querer mantener el cero a cero inicial. Hubo tarjeta blanca para Camino en la primera parte. El encuentro se jugó con deportividad.

SAN ANDRES, 2; OSASUNA, 0

Barcelona, 25 (Alfil).—El San Andrés ha vencido al Osasuna por dos goles a cero en partido de fútbol correspondiente a la Segunda División del campeonato de liga y disputado esta mañana en el campo de la calle de Santa Coloma. La primera parte finalizó con el mismo resultado.

Arbitró el encuentro el señor Ausocua Sanz, del Colegio Oeste.

Por el San Andrés jugaron: Blanch; Rodri, Cortés, Moya; Paquito, Tovar; Serena (Garrido), Martí Filosía, Martín, Díaz (Curta) y Abad.

Por el Osasuna intervinieron: Iparaguirre; Gabari, Sánchez-Rubio, Pascual; Esparza (Luengo), Polo; Echevarría, Marín, Ostivar (Morales), Gelo y Bosmediano.

El primer gol llegó a los seis minutos, en una elaborada jugada de ataque que terminó con un pase de Abad a Martín para que éste chutara fuerte y colocado junto a la cepa del poste izquierdo.

El segundo tanto subió al marcador en el minuto 34, obra de Serena en jugada personal, tras salvar a la defensa y disparar cruzado, lejos del alcance del guardameta.

El San Andrés, que acertó a encarrilar el partido en la primera mitad, no tuvo grandes dificultades para imponerse al Osasuna demasiado replegado sobre todo en este primer período. Sólo en la segunda parte el equipo visitante efectuó algunas jugadas de ataque, aunque sin verdadero peligro para la meta del San Andrés. El partido en líneas generales resultó aburrido y de juego monótono.

A los nueve minutos de la primera parte, hubo de retirarse Ostivar, que resultó lesionado en una entrada de la defensa. Esta ausencia pudo influir en el juego de los visitantes, ya que el delantero es conocido por su habilidad en el área.

TARRASA, 0; BURGOS, 2

Tarrasa (Barcelona), 25 (Alfil).—El Burgos ha derrotado al Tarrasa por el tanteo de dos goles a cero, a domicilio.

El primer tiempo se cerró con el tanteo de cero-dos, que posteriormente se establecería como definitivo.

Arbitró el señor Congregado, del colegio extremeño, bien.

Tarrasa: Vallespir; Hachero, Arias, Aguado; Guaracy (Roselló), Bio; Planas, Fernández (Valdez), Domenech y Rojo.

Burgos: Manzanedo; Gómez, Palmer, R. Igartua; Aguilera, Valdés; Viteri, Garrido, Juanito, Navarro y Quini.

Fueron mostradas tarjetas blancas a Agudo, en el primer tiempo, y a Guaracy, en la segunda mitad, ambas por protestar.

Goles: Primera parte, 0-2.

17 minutos: Quini, de potente disparo, bate a Vallespir (0-1).

39 minutos: Navarro, de cabeza, aprovecha un centro de Viteri para marcar (0-2).

El partido se inició con una ligera fase de presión local, tan sólo tres minutos, pero en la misma Bio estuvo a punto de hacer funcionar el marcador, pero no lo logró por falta de compenetración con sus compañeros. A partir de este momento el Burgos logra centrarse, mostrando una superioridad línea por línea. Posteriormente llegaron los goles y ya en la primera parte el Burgos estableció el resultado definitivo. Justa victoria, por lo tanto, de los castellanos.

RAYO VALLECANO, 1; BARCELONA AT. 0

Madrid, 25 (Alfil).—El Rayo Vallecano ha vencido por un tanto a cero al Barcelona Atlético, en partido de Segunda División jugado esta mañana en el estadio Vallehermoso. El primer tiempo finalizó sin goles.

Arbitró el señor Andújar, del colegio andaluz, que tuvo una actuación correcta. Mostró tarjeta blanca un tanto rigurosamente a Olmo, Potele y Fermín.

Alineaciones:

Rayo: Alcázar; Anero, Uceda, Manolito; Lo, Fermín; Francisco (Alvarito), Alcalá, Salamanca, Benito (Potele) y Felines.

Barcelona At.: Castell; Fuster, More, Olmo; Corominas, Nicolás; Ruski, Vila, Costa (Rebolla), Martínez y Carrasco.

El único gol del encuentro fue marcado a los 26 minutos de la segunda parte en jugada de Lo con pase de profundidad a Potele que centra y Alvarito, en remate de cabeza marca.

Juego nivelado durante los 90 minutos con ligera presión del Rayo que dominó el centro del campo, pero sin incidir en el área contraria. El Barcelona Atlético practicó el sistema del fuera de juego y en algunos contratiempos produjo peligro para la meta rayista, neutralizados por la defensa local en todo momento.

Benito durante la primera parte, perdió dos buenas oportunidades de gol, que de ser realizadas hubieran supuesto llevar la tranquilidad a las filas rayistas. La ocasión más clara del Barcelona At. la tuvo Martínez, en una escapada que finalmente desbarató Alcázar enviando el balón fuera en su forzado despeje.

Dr. J. A. Ledo Pozueta
Trastornos circulatorios
Periféricos. Cirugía Vascular
S. Ildefonso, 3-2.º-Telf. 237974
VALLADOLID

Campeonatos nacionales de fútbol juvenil y aficionado

Madrid, 25. (Alfil). — Resultados de los partidos de ida de octavos de final del Campeonato Nacional de Juveniles:

At. Pontevedrés, 1; Real Racing, 1.
Bilbao At., 7; Chantrea, 0.
Barcelona At., 1; Murcia, 0.
At. Madrid, 0; Córdoba, 0.
Salesianos, 4; Celta, 1.
Deobriga, 0; Real Madrid, 4.
Zaragoza, 0; Barcelona, 2.
Tenerife, 0; Sevilla At., 2.

RESULTADOS DE AFICIONADOS

Madrid, 25. (Alfil). — Resultados de los partidos de vuelta para la primera jornada del Campeonato Nacional de Aficionados:

Ensidesa At., 5; Verín, 0 (1-0).
Forterra, 3; Castro, 1 (0-3).
Valmaseda, 5; Touring, 2 (1-2).
Mallorca, 0; Aragón, 1 (0-3).
Acero, 3; At. Muleño, 1 (0-1).
Mérida Ind., 1; Leganés, 0 (0-3).
At. Ceuta, 0; Bollullos, 0 (0-1).
Toscal, 5; Artesano, 1 (1-1).
Don Benito, 3; Cabrerizas, 0 (3-1).
Hércules At., 1; Guadalajara, 0 (1-3).
Muriense, 3; Vall de Uxo, 0.
Osasuna P., 2; Fraga, 2 (0-3).
León, 2; Anaitasuna, 2 (0-2).
Naval, 4; At. Universitario, 0. (2-0).

Segunda Categoría Regional

Otros dos positivos para el 003 Saldaña, ante el Cuevas

Victoria del Villarramiel en Cisneros

Resultados:

Cuevas-003 Saldaña	1-4
Mazo-Frechilla	2-1
Balmes-Venta de Baños	2-1
Villada-Viñalta	6-2
Cisneros-Villarramiel	0-1

CLASIFICACION

	J.	G.	E.	P.	F.	C.	Ptos.
1.—003 Saldaña	14	11	2	1	45	14	24+12
2.—Villada	14	8	4	2	29	18	20+ 6
3.—Balmes	14	8	3	3	32	18	19+ 5
4.—Frechilla	14	9	0	5	27	18	18+ 4
5.—Cuevas	14	7	3	4	30	21	17+ 3
6.—Villarramiel	14	6	2	6	22	20	14+ 2
7.—Venta de Baños	14	6	2	6	19	20	14— 2
8.—Mazo	14	2	2	10	17	30	6— 8
9.—Cisneros	13	2	1	10	18	44	5— 9
10.—Villalta	13	0	1	12	11	49	0—13

NOTA: El Viñalta figura con 0 puntos por sanción federativa.

Sanglas 400E
la "azul" de Sanglas
con arranque eléctrico
Robusta, segura, confortable y simple en su mecánica
la cuatro tiempos nacional, con todo lo que se espera hoy de una moto grande...
a un precio inteligente
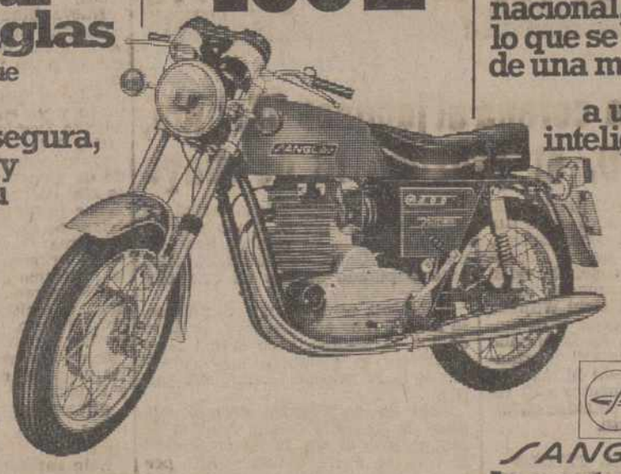
Distribuidor en exclusiva para
PALENCIA
Talleres Pesquera Colón, 36 · 724097
SANGLAS
la moto fuerte
SOCIM

KALO
MUEBLES DE COCINA
VARIEDAD EN MODELOS Y COLORES
ELECTRODOMESTICOS DECORABLES
C/ CASAÑE, 1 - JUNTO A MODESTO LAFUENTE, Nº 37

Primera Categoría Regional

El F. Franco-Radiovisión venció en Antigüedad

El Baltanás derrotó al Aguilar y el Velilla al Cristo Olímpico

Resultados:

Cervera-Paredes	4-1
Baltanás-Aguilar	2-0
Velilla-Cristo Olímpico	2-0
Dueñas-Linda Wermout	2-1
Estrella-F. Franco-Radiovisión	1-2

CLASIFICACION

	J.	G.	E.	P.	F.	C.	Ptos.
1.—Dueñas	11	9	1	1	24	9	19+ 7
2.—Cristo Olímpico	11	6	2	3	22	14	14+ 4
3.—F. Franco-Radiovisión	11	7	0	4	18	13	14+ 4
4.—Baltanás	11	5	2	4	20	17	12
5.—Aguilar	11	5	1	5	21	15	11+ 1
6.—Cervera	11	5	0	6	17	20	10
7.—Velilla	10	4	1	5	16	20	9— 1
8.—Paredes	10	4	1	5	16	22	9— 1
9.—Estrella	11	2	2	7	13	23	6— 6
10.—Linda Wermout	111	2	0	9	11	25	4— 8

Segundo Grupo de Tercera División

(Viene de la página 14)

no), Pepe; Nava, Serna, Mateos, Aparicio y Alen.

Michelín: Iturriza; Ongay, San Sebastián, Errasti; González, Antxon (Orúe); César, Hernández (Lizalburu), Perurena, Oyarzábal y Cadarso.

Arbitraje con bastantes errores del colegiado canario Sr. Hernández Quintana.

El encuentro, que carecía de interés porque prácticamente ambos equipos están descendidos a Regional, ha tenido fases de buen juego, sobre todo en la segunda parte, en la que el Salmantino consiguió cuatro de los seis goles. El Michelín, con mucha gente nueva en sus filas, aguantó bien en la primera mitad, pero se desfondó en la segunda, permitiendo esta abultada derrota.

El primer gol se produjo en el minuto 27 en un pase de Pepe a Alen, que fusila el tanto de tiro cruzado.

En el minuto 44 es Alen el que centra y Mateos, perfectamente colocado, bate a Iturriza.

En el 8. de la segunda parte, un centro pasado de Pepe, con mucha intención, intentó desviar a córner Ongay, marcando en propia meta. Cuatro minutos después, centro de Manolo y Aparicio, de cabeza, establece el 4-0.

A los 15, es Mateos el que en jugada personal marca el quinto gol y un minuto más tarde, Nava, de potente disparo establece el definitivo 6-0.

ZAMORA, 1; MIRANDES, 1

Zamora, 25. (Mencheta).

Zamora: Merino; Pepe, Neque, Rubén; Sotero, Escudero (Juan Antonio; Pollo, Baquedano, Pichi, Cordobés y León.

Mirandés: Muñoz; Braceras, Alava, Uslé; Haro, Urdaci; Ciáurriz, Anduenza, Paco, Muñoz II (Salazar) y Rodolfo.

Arbitró Rico Arqués del Colegio Murciano, mal. Mostró tarjeta blanca a Pollo, Rubén y Salazar.

Goles: 0-1, 37 minutos. Rubén zancadillea a Anduenza. Penalty que transformó en gol Ciáurriz de tiro fuerte y a media altura.

1-1, 18 minutos del segundo tiempo. Falta sacada por Pollo desde la posición teórica del medio centro del Mirandés. Le pelota bombeada sobre el área chica la remata de cabeza Neque marcando previa obstrucción al meta Muñoz.

Tarde soleada y regular entrada en el «Ramiro Ledesma». Partido con brotes de juego duro por parte de varios jugadores de uno y otro equipo, por lo que algunos tuvieron necesidad de ser asistidos sobre el mismo césped, Escudero y Muñoz II, lesionados, abandonaron el campo a los 36 y 38 minutos del segundo tiempo, siendo sustituidos por Juan Antonio y Salazar respectivamente. Los jugadores y el equipo arbitral lucieron brazalete negro en señal de luto por la muerte de Elola Olaso.

En un partido pobre de juego, el Mirandés ha arrancado un positivo en su visita al «Ramiro Ledesma», porque su fútbol ha sido menos malo que el practicado por el Zamora, que ha sido sin orden ni concierto, aunque derrochara ardor y buena voluntad, pero estos factores no han podido frenar las operaciones más armonizadas del equipo visitante, que se ha mostrado más ajustado y también con más claras ideas del fútbol.

Esta tónica de juego se mantuvo a lo largo de los 90 minutos. Iniciado el partido el Zamora empezó a perder el dominio en el centro del campo, mientras que el Mirandés lo iba ganando, y esta fue la clave de que sus ataques fueran más frecuentes y también más peligrosos que los montados por el equipo zamorano. En una de estas ofensivas del equipo forastero Anduenza fue zancadilleado por Rubén dentro del área y el claro penalty lo transformó en gol Ciáurriz y ya con el 0-1 favorable el Mirandés se dedicó a defender la ventaja adquirida.

En el segundo período el once forastero se afianzó aún más atrás, con la agregaduría en la zaga de los centrocampistas, lo que dio opción al Zamora para atacar con mayor insistencia y hasta con un peligro que anteriormente no lo había podido ejercer, forzando varios saques de esquina y lanzamientos de faltas y merced a una de éstas logró el gol del empate a los 18 minutos, y aunque después trató de inclinar la balanza a su favor no pudo lograr su propósito, por una parte por la ineficacia de sus delanteros, por otra por la solidez defensiva del Mirandés, cuyos elementos fueron los hombres más sobresalientes del bando visitante. Por el Zamora únicamente cabe destacar el derroche de facultades de Escudero.

AT. MADRILEÑO, 3; R. UNION, 1

Madrid, 25. (Mencheta). — Alineaciones:

R. Unión: Lasa; Taberna, Santamaría, Choperena; Recarte, Echave; Gallastegui, Lustres, Chinchurreta, Sorondo y Balbás. Sin cambios.

At. Madrileño: Martín; Tomás, Torán, Benito; Rafa, López; Juncosa, Samos, Prado, Vilches y Corchado. Cambios: en el minuto 31, sale Gordillo por Rafa, y en el 42, Atienza sustituye a Torán.

Arbitró el seño Moreno García del Colegio ceutí. Perjudicó en bastantes ocasiones a los jugadores del Real Unión de Irún. No concedió un gol fantasma, que creemos fue legal, ya que el linier que estaba situado detrás de la portería levantó la bandera, dándolo por válido. Concedió un penalty al At. Madrileño, que aunque si bien un poco riguroso, creemos que el balón lo tocó con la mano el defensa central Santamaría.

Enseñó tarjeta blanca a Gallastegui, Chinchurreta y Balbás. En suma, floja actuación del colegiado ceutí.

A los 40 minutos del primer tiempo, gol de Prado, de tiro raso y por la izquierda del meta Lasa. Un gran gol.

En la segunda parte y cuando iban ocho minutos, Santamaría toca el balón con la mano dentro del área, al tirarse en plancha. El árbitro pita el correspondiente penalty, que lanza Prado, y engaña a Lasa al que bate por segunda vez.

En el minuto 22, escapada de Chinchurreta, perseguido por López, éste falla, sale a desesperada Martín y el propio Chinchurreta marca de tiro raso.

Cuando se cumple el minuto 45, gran jugada de Vilches, quien de gran tiro bate por la escuadra a Lasa.

Partido interesante el ofrecido hoy en el Estadio Vicente Calderón, en el que se jugaba con dos equipos de gran clase.

El primer tiempo fue de mayor dominio colchonero, que no aprovecharon sus delanteros, ya que en más de una ocasión pudo subir otro gol al marcador.

En el segundo, tras marcar el gol de penalty, el Real Unión se tiró hacia adelante, y a punto estuvo de conseguir remontar el resultado, y si esto no ocurrió fue por culpa del colegiado.

El resultado creemos que es algo injusto, porque el Real Unión hizo méritos para no salir derrotado por dos goles de diferencia.

Destacados por parte del At. Madrileño, Prado y Corchado, y por el Real Unión, Gallastegui y Chinchurreta.

CASTILLA, 4; MOSCARDO, 1

Madrid, 25. (Mencheta). — Dirigió el encuentro el colegiado gallego Medina Prego. Su actuación fue mala. Dejó sin sancionar dos penalties en el área forastera; uno en el primer tiempo por zancadilla a Magdaleno y otro en el segundo, en un tiro de Escribano que fue rechazado con la mano. Quiso aplicar la ley de la ventaja y se equivocó en sus apreciaciones.

Alineaciones:

Moscardó: Valbuena I; Coloscou, Bordons, Kaifer; Valbuena II, Segura; Fernández, Pintado, Suárez, Bernabeu y Serrano.

Bellido relevó a Valbuena II y Martín a Kaifer.

Castilla: Amador; Sanjosé, Castañeda, Meneses; Morote, Valle; Roales, Escribano, Magdaleno, Serrano e Isidro.

Pascual sustituyó a Roales y Sedeño a Meneses.

Se inauguró el marcador a los 12 minutos del primer tiempo, en el que Escribano lanza un fuerte tiro al recoger un rechace del poste.

Dos minutos después, o sea a los 14, Magdaleno bate a Valbuena de bonito cabezazo, a centro de Escribano.

A los 32 minutos, pared entre Roales y Sanjosé, con centro de éste y Roales, de cabeza, pica la pelota y consigue el tercer gol del Castilla.

En la segunda parte, a los 19 minutos, acorta distancias el Moscardó con un gol de Bernabeu, que recoge un balón que no consiguió blocar Amador.

Cerró el marcador Isidro, a los 35 minutos al rematar también de cabeza, un centro de Roales.

Partido de neta superioridad del Castilla, que a los 15 minutos de partido tenía resuelto éste con los goles de Escribano y Magdaleno. La delantera del filial madridista fue superior a la cobertura rival por alto y de esa forma vinieron los goles.

El encuentro ha sido entretenido y en la primera parte el Castilla ha realizado 45 minutos muy buenos, para decaer en la continuación, seguramente por considerar que tenían el partido en total franquia.

En el capítulo de destacados, por parte del Castilla tenemos que citar el buen hacer de Serrano e Isidro, mientras que por los visitantes, su mejor hombre fue Bernabeu, seguido de Segura.

GETAFE, 2; TUDELANO, 0

Getafe, 25. (Mencheta). — Alineaciones:

Getafe: Arévalo; Amunarriz, Cruz, Aparicio; Zambrano, Alfonso; Bengoechea, Chiqui, Rico, Salazar, Javi.

En el descanso se queda Bengoechea en los vestuarios y sale en su puesto López Botella y en el minuto 39 del segundo período, Gutiérrez sustituye a Zambrano.

Tudelano: Alonso; Juan Carlos, Uriz, Faustino; Hilos, Salvatierra II; Meno, Martínez, Iriguibel, Sola y Munárriz.

No realizó cambios.

Arbitró el colegiado gallego, señor Abelaíras. Su actuación ha sido un tanto irregular en la apreciación de las jugadas y no ha aplicado nunca la ley de la ventaja. No ha influido en el resultado. En definitiva, discreto arbitraje el suyo. En el minuto 18 mostró tarjeta blanca a Iriguibel, por entrada a un contrario.

A los 27 minutos, centro de Bengoechea sobre Javi, que se encuentra dentro del área, para que éste eleve el balón y Rico, desde cerca y de cabeza, envía el esférico al fondo de las mallas.

Seis minutos más tarde se produce una internada de Martínez, que tras driblar a Aparicio, se entretiene demasiado con el balón, chutando a puerta en posición forzada y Arévalo se hace con la pelota.

En el último minuto del primer tiempo llegó el segundo tanto local. Fue así: Pase de Amunárriz sobre Rico que se encuentra libre de marcaje. El delantero para el balón con el pecho y cuando éste cae a tierra, dispara raso para marcar el segundo y definitivo gol del encuentro.

En el minuto 21 de la segunda parte se produce una jugada de ataque de la delantera tudelana, que culmina con un disparo de Sola, desde el borde del área, que sale fuera rozando el larguero de la meta local.

En el minuto 38, internada de López Botella, que profundiza hasta el punto de penalty, para lanzar desde allí un tiro que es desviado por el meta Alonso en ágil estirada.

El dominio del juego ha estado dividido entre ambos conjuntos. En el primer período dominó más el Getafe, para ser luego el Tudelano, en el segundo tiempo, quien llevara las riendas del encuentro. Se ha impuesto el Getafe, ya que en su etapa de dominio ha tenido más profundidad que los jugadores navarros, cuando eran ellos quienes tenían el control del esférico.

Copa Federación de Juveniles

Resultados

Grupo Primero:

Aguilar, 3; F. F. Radiov. Junior, 1.
Balmes-Palencia Juvenil (aplazado).
Descansó San Fernando OJE.

Grupo segundo:

Palencia Prom. 9; OJE Balompié, 1.
F. F. Radiov., 4; V. Baños, 1.
Polideportivo, 3; Dueñas, 3.

OFICINA DE ORIENTACION CONTABLE
Estudios económicos y financieros, Constitución de Sociedades, Realización de balances.
Despacho: Plaza Mayor, n.º 13, 1.º, puerta 3.
Horas de oficina: De ocho a diez de la tarde. — Teléfono 71 21 72

COSECHADORAS DE OCASION
VARIAS MARCAS Y MODELOS
— Con corte de 2'50 a 4'80 metros.
— Reparadas y con garantía.
Infórmese en VICAUTO, S. A.
Cardenal Cisneros, número 1 y
Carretera de Madrid, kilómetro 3'50
PALENCIA

M.C.D.2022

2.ª DIVISION

El Tenerife, otra vez entre los aspirantes, al ganar en Tarragona

Otro importante paso del Burgos para el ascenso, al vencer en Tarrasa

El Celta arrancó un punto en Vitoria

El VALLADOLID dominó y derrotó al MALAGA

El Huelva borró su negativo en Córdoba

VALLADOLID, 1; MALAGA, 0

Valladolid, 25 (Alfil).—En encuentro de Liga disputado esta tarde en el Estadio Jose Zorrilla con gran afluencia de público y terreno de juego en excelentes condiciones el Valladolid se ha impuesto al Málaga por el resultado de 1-0 que ya campeaba en el marcador al término de la primera parte.

Arbitró el colegiado aragonés señor Sánchez Pueyo, mal. Se equivocó con frecuencia, expulsó a Salví, del Valladolid, por repeler una agresión de Benítez y debió expulsar también a Migueli, del Málaga. Amonestó a Landaburu y a Amarillo, del Valladolid, y a Benítez y Bustillo, del Málaga.

Alineaciones:

Valladolid: Campos; Salví, Leguizamón, Mellado; Amarillo, Puig-Viñeta; Vicente, Landaburu, Alvarez (Docal), Santos, Drenks (Aníbal).

Málaga: Humberto; Aráez, Aído (Santi), Benítez; Macías, Requejo; Quevedo, Migueli, Bustillo, Vilanova (Uriarte) y Esteban.

El encuentro entre estos dos aspirantes al ascenso ha sido muy disputado y emocionado con un agobiante dominio del Valladolid, durante toda la primera mitad y parte de la segunda hasta la expulsión de Salví, en que replegó sus líneas y el Málaga intentó el empate, pero la defensa local se mostró muy segura e impidió que los delanteros malagueños se acercaran con peligro.

El gol lo marcó Alvarez, en el minuto 24 de la primera parte, al rematar un excelente servicio de Amarillo.

El equipo vallisoletano se hizo acreedor a un mayor margen de goles ya que tuvo varias ocasiones claras, como el remate de Puig-Viñeta a escasos metros de la puerta, estrellándose el balón en la cepa del poste, cuando el gol parecía inevitable.

En el minuto 38 Alvarez falló otra clara ocasión al quedarse solo ante el portero, pero no acertó en el remate.

En el minuto 43, ocasión de empate para el Málaga al no señalar el árbitro un claro fuera de juego, quedándose la defensa local parada, y Bustillo obligó a Campo a salir a la desesperada despejando el balón fuera.

Al equipo andaluz le fue anulado un gol en el minuto cinco de la segunda parte al rematar Migueli con la mano un centro de Esteban.

Por el Valladolid destacaron Amarillo, Puig-Viñeta y Mellado. Por el Málaga, Humberto, Macías y Esteban.

CORUÑA, 2; CASTELLON, 0

La Coruña, 25 (Alfil). — Por dos goles a cero venció el Coruña al Castellón en partido de Liga de Segunda División que se jugó esta tarde en "Riazor".

Partido malo en el que ninguno de los dos equipos demostró la categoría que ostentan.

Arbitró el colegiado andaluz, Gallardo Fernández, que tuvo una buena actuación. Mostró tarjeta blanca a Beltrán, a los 37 minutos del segundo tiempo, por entrada violenta a Castro.

Alineaciones:

Castellón: Racic; Beltrán, Ramón, Babiloni; Subirats, González; Alonso, Martín-Santos, Claramunt, Ruiz y Cioffi.

A los 29 minutos de juego fue retirado en camilla el guardameta Racic, que sufrió una conmoción cerebral como consecuencia de un choque que había tenido a los ocho minutos de úuego con Pousada. Se le trasladó a un sanatorio coruñés en el que fue atendido, pero afortunadamente se repuso y pudo retornar a Castellón con el equipo. Fue sustituido en la portería por Llopico.

El Castellón hizo otro cambio: a los 16 minutos de la segunda parte, Severino entró por Ruiz.

Coruña: Canedo; Pardo, Piris, Belló; Gallego, Piña; Pousada, García, Cocco, Albino y Rabadeira.

Tras el descanso, Castro entró en lugar de Rabadeira, y a los 16 minutos del segundo tiempo Rivas entró por García.

Goles: A los 15 minutos de juego Piris, desde unos cuarenta metros, lanzó un potente disparo que sorprendió a Racic y marcó el primer gol coruñés. Dos minutos después melée ante el portal de Racic y Gallego, de cabeza, logró el 2-0.

En el Coruña sólo merece ser destacada la defensa, y hay que destacar que Piris, defensa central, es el máximo realizador del equipo con nueve goles.

El Castellón realizó un partido flojo, y en sus filas únicamente destacaron Alonso, Cioffi y Ramón.

RACIC ESTUVO JUGANDO 20 MINUTOS SEMI-INCONSCIENTE

La Coruña, 25 (Alfil). — El guardameta del Castellón, Racic, sufrió conmoción cerebral en el transcurso del encuentro de esta tarde en "Riazor".

La jugada se produjo a los ocho minutos de juego, en un choque con el delantereo Pousada. Racic continuó en su puesto, semi-inconsciente, y a los 29 minutos hubo de ser retirado en camilla.

Desde el Estadio de "Riazor" fue conducido a un sanatorio en donde se le prestó asistencia. Afortunadamente se recuperó del golpe y pudo retornar a Castellón con el resto de la expedición.

Se da la circunstancia que los dos goles encajados por Racic lo fueron después de sufrir el golpe y cuando su estado no era el mas idóneo por cuanto carecía de la totalidad de los reflejos. Al menos esto se deduce, principalmente, de la forma en que Piris conseguía el primer gol, pues aunque fue de un buen disparo, era una distancia muy considerable, unos cuarenta metros.

TARRAGONA, 0; TENERIFE, 1

Tarragona, 25 (Alfil). — El Tarragona ha perdido por un gol a cero, con el Tenerife, en partido de Fútbol celebrado esta tarde en el Campo Municipal, correspondiente a la Segunda División Nacional de Liga. El primer tiempo finalizó con empate a cero goles.

Arbitró el señor Bobe Frías, del Colegio Aragonés.

Alineaciones:

G. Tarragona: Zamora; Angel, Robles, Filgueira; Pla, Manolo; Castillo, Crujeras (Tasio). Eloy, Masferrer y Sánchez Picón.

Tenerife: Lanas; Juan Miguel, Molina, Lesmes; Hugo Fernández, Pepito; Ferreira, Gilberto, Jorge, Illán (Salvador y García.

En un partido inculso y carente de técnica, el G. Tarragona ha perdido totalmente las esperanzas de mantener la categoría.

El encuentro fue de dominio local, sin aprovechar nunca las buenas y numerosas ocasiones que tuvieron de conseguir algo positivo, basadas casi siempre en un derroche de facultades y coraje que unas veces la mala suerte y otras la defensa y portero canarios se encargaron de neutralizar.

Por su parte, el Tenerife se limitó a defenderse y a aprovechar contados contraataques, el más peligroso de ellos, durante la primera parte, fue un buen centro de Ferreiras que no encontró rematador.

En la segunda parte se acentuaron los ataques locales y la defensa visitante, formándose una auténtica muralla ante Lanas, dirigida muy bien por Molina.

Con esta tónica se llegó a los 90 minutos de juego y cuando todo parecía que iba a terminar el encuentro con empate a cero, Gilberto aprovechó bien un contraataque de su

(Continúa en la página 13)

LOS OTROS 3 GRUPOS DE TERCERA DIVISION

GRUPO PRIMERO

Santurce, 1; Gijón, 0.
Laredo, 1; Arosa, 0.
Lemos, 0; Orense, 1.
Pontevedra, 3; Leonesa, 0.
Bilbao Ath., 2; Basconia, 2.
Baracaldo, 1; Gernica, 0.
Guecho, 3! Ferrol, 2.
Sestao, 6; Turón, 0.
Torrelavega, 2; Siero, 0.
Langreo, 1; Lugo, 0.

GRUPO TERCERO

Onteniente, 4; Gandía, 0.
Gerona, 1; Mallorca, 1.
Huesca, 0; Sabadell, 1.
Ibiza, 1; Levante, 2.
Calella, 0; Masnou, 3.
Vinaroz, 2; Manresa, 1.
Mestalla, 2; Constancia, 0.
Villarreal, 0; Lérida, 0.
At. Baleares, 1; Villena, 1.
Olímpico, 1; Endesa, 0.

GRUPO CUARTO

Eldense, 3; Linense, 0.
A. D. Ceuta, 0; Almería, 0.
Jerez Ind., 1; Albacete, 0.
Jaén, 1; Cacereño, 0.
Badajoz, 2; S. D. Melilla, 2.
Melilla C. F., 0; Diter Zafra, 0.
Portuense, 1; Linares, 1.
San Fernando, 3; Imperio, 0.
Marbella, 2; Orihuela, 0.

NUEVA PROMOCION DE
VIVIENDAS SUBVENCIONADAS
INFORMACION:
Construcciones Salvador, S. A.
C./ Balmes, 12 - PALENCIA - Tfns. 720286 y 720892

WATERPOLO

El equipo español no irá a la OLIMPIADA

Fue derrotado por Yugoslavia en el Torneo de clasificación

Berlín, 25. (Alfil). — El equipo nacional de España fue derrotado esta tarde por la selección yugoslava por 4-2 en partido de waterpolo clasificatorio para la Olimpiada de Montreal y que se ha celebrado en esta ciudad.

Con este resultado Yugoslavia se clasifica para los próximos juegos olímpicos de Montreal.

En el otro partido Suecia se impuso a Gran Bretaña por 6-5.

La clasificación final del torneo ha quedado de la forma siguiente:

1 Yugoslavia.
2 España.
3 Suecia.
4 Gran Bretaña.

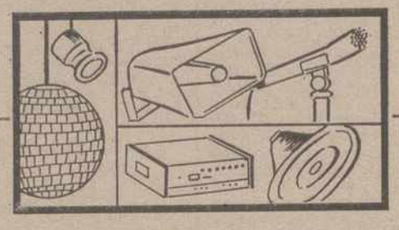
SONORIZACION E ILUMINACION PARA
Discotecas
SONORIZACION
Locales comerciales
GaHer SHop
la empresa del sonido más avanzado
Pº Zorrilla 44 Valladolid y en Palencia Avda. Valladolid,3

2.do GRUPO DE 3.ª DIVISION

Ganaron los cuatro equipos de cabeza

Serio traspiés del Zamora, que empató en casa con el Mirandés

EL PEGASO GOLEO A DOMICILIO al ALFARO

Ante el S. Sebastián, tercer negativo para el Lagun Onak

LOGROÑES, 2; CARABANCHEL, 1

Logroñés, 25 (Mencheta). — Poca animación, media entrada.

Alineaciones:

Logroñés: Larrañaga; Camerós, Oñi, Ondarru; Arriela, Irizar; Valderrama, Hernández, Alcalá, Cordón y Bene. Al comienzo de la segunda parte Hernández es sustituido por Iriarte y en el 35 de la segunda sale Azcue por Bene.

Carabanchel: Del Río; Ciudad, Salagre, Cobo; Las Heras, González; Chaema, Martínez, Marín, García Rivera y Rubalteva. Al comienzo de la segunda parte Luis sustituye a Rubalteva.

Dirigió el encuentro el colegiado asturiano señor Fernández Gutiérrez que estuvo bien en general, en un partido que no le presentó complicaciones aunque en algunas faltas leves se le vio un poco casero.

En el minuto 28, de la segunda mitad muestra tarjeta blanca a Salagre por entrada incorrecta a Camerós.

En el minuto 20 de la primera parte avanza por la banda Alcalá quien cede a Cordón y este centra a boca de gol y Bene remata de cerca consiguiendo el 1-0.

A un minuto del final de esta primera parte, Cordón realiza unos achuchones por la banda de córner y centra. Un apurado despeje del madrileño González le hace introducir el balón en su propia meta estableciendo, el 2-0.

El 2-1 definitivo llegaría a las 33 minutos de la segunda parte, Marín, a pase desde córner de Martínez, marca de cabeza.

En conjunto, salvo excepciones, todos los jugadores estuvieron mal. El juego fue correcto pero de escasa calidad. El partido fue soso y aburrido. Unicamente se puede destacar al debutante logroñesista Alcalá, quien a pesar de sus lógicos nervios arriesgó mucho y jugó bien. Por parte visitante si acaso pueden salvarse Salagre y Martínez.

LAGUN ONAK, 2; SANSE, 2

San Sebastián, 25 (Mencheta).—Alineaciones:

Lagun Onak: Víctor; Odriozola I (Arias), Segurola, Moya I; Bereciartúa, Echevarría; Marcial (Ormaechea), Aramburu, Arregui, Lucas y Arrieta.

Sanse: Cendoya; Murillo, Juaristi II (Rauleaga), Manejro; Celayeta, Aranzábal; Viguera, Alonso, Juaristi I, Iriarte y chave.

Arbitró el cántabro Coso Abril, bien en todo excepto en las áreas, donde no quiso saber nada. Amonestó a Celayeta por un agarrón a Arregui.

A los 13 minutos de juego, jugada de Arrieta con centro que remata de forma imparable Aramburu. El empate se produce a los 27 minutos. Gol de Alonso al transformar una falta directa. Se adelanta el Sanse en el minuto 79. Avance de Alonso con centro que aprovecha Echave para adelantar a su equipo. El empate a dos llega a los 80 minutos. Jugada de Arrieta con remate de Segurola y al intentar despejar, Celayeta envía el balón al fondo de su puerta.

Un buen partido el ofrecido por los dos equipos guipuzcoanos con dominio en algunos momentos exaustivo del Lagun Onak, y una buena defensa de los donostiarras que no descuidaron nunca sus oportunidades de contrataque. Los últimos minutos fueron un toma y daca con los dos equipos volcados al ataque en busca de la victoria.

En el Lagun Onak buen partido de todos, destacando Segurola, Aramburu y el juvenil Arregui, mientras que los mejores del Sanse fueron Celayeta, Alonso y Viguera.

TAIAVERA, 1; EIBAR, 0

Talavera, 25 (Mencheta). — Alineaciones:

Eibar: Virgilio; Zabala, Ontoria, Arriarán (Landaburu); Lersundi, Larrañaga; Beistegui, Bastida, Guereño, Patxi y Azcárate.

Talavera: Del Moral; Casquero, Angelín, Carlos; Lelio, Delio (Moisés); Nuevo (Bravo), Guzmán, Gelo, Espinosa y Clemente.

Arbitró el Sr. Carcelés, del Colegio Murciano, muy bien.

Primera parte de total dominio local y bastantes ocasiones perdidas de gol para el Talavera, por el amontonamiento de hombres en defensa del marco eibarrés.

Pese a todo, el Talavera debió anotarse en esta primera parte algún gol más que el solitario marcado por Gelo, que fue en el minuto 20, en jugada de Clemente, que pasa a Nuevo, éste sobre Gelo que de buen remate de cabeza cruza el esférico fuera del alcance de Virgilio, aunque Larrañaga al intentar sacar el balón lo introduce aún más.

IMPORTANTE EMPRESA DE INSTALACIONES ELECTRICAS, PRECISA
OFICIALES DE 1.ª-2.ª y 3.ª
preferible con carnet de conducir, para ocupar puestos de oficiales, un Jefe de Equipo y una plaza de especialista en antenas colectivas.
Interesados llamar en horas de oficina al TELEFONO 72 - 57 - 40, para concertar entrevista.

BOXEO

DURAN, aspirante al título mundial de los medios juniors

Disputará la corona al japones Wajima, en TOKIO, el próximo 18 de mayo

Tokio, 25. (Alfil). — El púgil español José Durán sustituirá al argentino Miguel Castellini como aspirante al título mundial de los medios juniors, versión Asociación Mundial de Boxeo, frente al campeón de la categoría, el japonés Koichi Wajima. El combate se disputará el 18 de mayo próximo en Tokio, ha informado esta mañana el "manager" del campeón del mundo, Hitoshi Misako.

Castellini no se encuentra aún repuesto de las heridas sufridas en un accidente automovilista.

O'BED RETUVO EL TITULO MUNDIAL SUPERWELTER (CMB)

Abidjan, 25. (Alfil). — El campeón del mundo de los pesos superwelter (versión del CMB), Elisha O'Bed, de Bahamas, revalidó su título al vencer por puntos al retador Sea Robinson, de Costa de Márfil, en combate disputado anoche en esta ciudad.

Robinson, alentado por su público, se mostró muy acometedor a lo largo de los 15 asaltos, pero O'Bed supo establecer la distancia más conveniente para colocar los mejores golpes.

Esta era la segunda defensa que hace de su título O'Bed, después de conquistarlo el día 13 de noviembre de 1975, en París, cuando venció por k. o. técnico en el undécimo round al entonces campeón, el brasileño Miguel de Oliveira.

igual que en la precedente, tiene color local, excepto en el último cuarto de hora de juego.

Clemente, a los pocos minutos es-

En la segunda parte el dominio, al trelló un balón en el larguero y a los 40, realiza otra buena jugada, pone el balón a los pies de Espinosa, que solo ante Virgilio, envía el balón alto.

El Eibar busca al final el empate, sin conseguirlo.

Destacaron en el Eibar el meta Virgilio y Azcárate, mientras que en el Talavera fueron los mejores Angelín y Clemente.

ALFARO, 0; PEGASO, 4

Alfaro, 25 (Mencheta). — Alineaciones:

Pegaso: Pascual; Cocero, Chafer, Martínez; Vargas (Domínguez), Cruz; Olivas, González, Paquito, De Diego y Ramos.

Alfaro. — Martínez; García, Lamata, Adrián; Revilla, Llorente; Lusarralde (Saeta), Arbeloa, Manolo, Palacios y Baldero.

Arbitró el Sr. Iglesias Peña, del Colegio galleg, bien.

El primer tiempo finalizó sin que funcionara el marcador, jugando el Alfaro a favor del fuerte viento y aguantando bien el Pegaso, dando ya muestras de su superioridad, habida cuenta de que en el conjunto riojano se alinearon siete suplentes, debido a lesiones y sanciones.

En la continuación, a los 12 minutos, González a centro de Olivas consigue el primer gol de los madrileños.

Nueve minutos después Domínguez conseguía el segundo gol del Pegaso al poner un habilidoso remate de cabeza a un perfecto centro de Olivas.

A los 41, Paquito consigue el tercer tanto y ya en el último minuto del partido Domínguez establece el definitivo 0-4.

Estos segundos 45 minutos, han sido de neto dominio del Pegaso, que se alzó con una justa victoria por su mejor juego y técnica, aprovechando asimismo el cansancio de los locales, que tras el esfuerzo que realizaron en la primera mitad se agotaron en la continuación.

Destacaron en el Pegaso, Domínguez, el mejor hombre sobre el campo; Paquito, incisivo y batallador; Ramos y Cruz.

Por el Alfaro su buena voluntad y las jugadas esporádicas de Baldero y Palacios.

SALMANTINO, 6; MICHELIN, 0

Salamanca, 25 (Mencheta).—Alineaciones:

Salmantino: Almenara; Manolo (Guti), Laure, Becerra; Pepín (Adria-

(Continúa en la página 13)

M.C.D.2022